LASCIVIA
SOMOS UNA PU
RA GENTE GRANDE
MAYO 2023

¡QUE NO TE SORPRENDAN!

LA VERSIÓN COMPLETA DE LA REVISTA

Solo yo la vendo y es a través de mi email

enrique.rojas.roman@gmail.com

Descarga el Pack
de donde se tomo
La portada

HAZ CLICK
EN LA IMÁGEN
PARA DESCARGAR
EL PACK

CONTENIDO

MAYO / AÑO 9 #103

LA PULGA

LIBROS, MÚSICA,
COMIX, ARTE,
Y CORTOMETRAJES

EL JARDÍN DEL EDÉN

Cómo mantener una relación swinger estable

EL PORTERO DE NOCHE

Quiero descubrir el BDSM: siete consejos de una sexóloga para iniciarnos

EL HOMBRE QUE MIRA

Las emociones y la pareja cornuda

DECADENCIA DE TOKIO

Delicias y delirios del Japan Adult Video

LA CAJA DE PANDORA

El profesor de natación

DETRAS DE LA PUERTA VERDE

¿Cómo succionar un clítoris apropiadamente?

EL TEMPLO DE VENUS

LAS PUERTAS DEL OCASO

Adolescencia y pornografía

OJOS BIEN CERRADOS

Por qué el sexo ha invadido la televisión

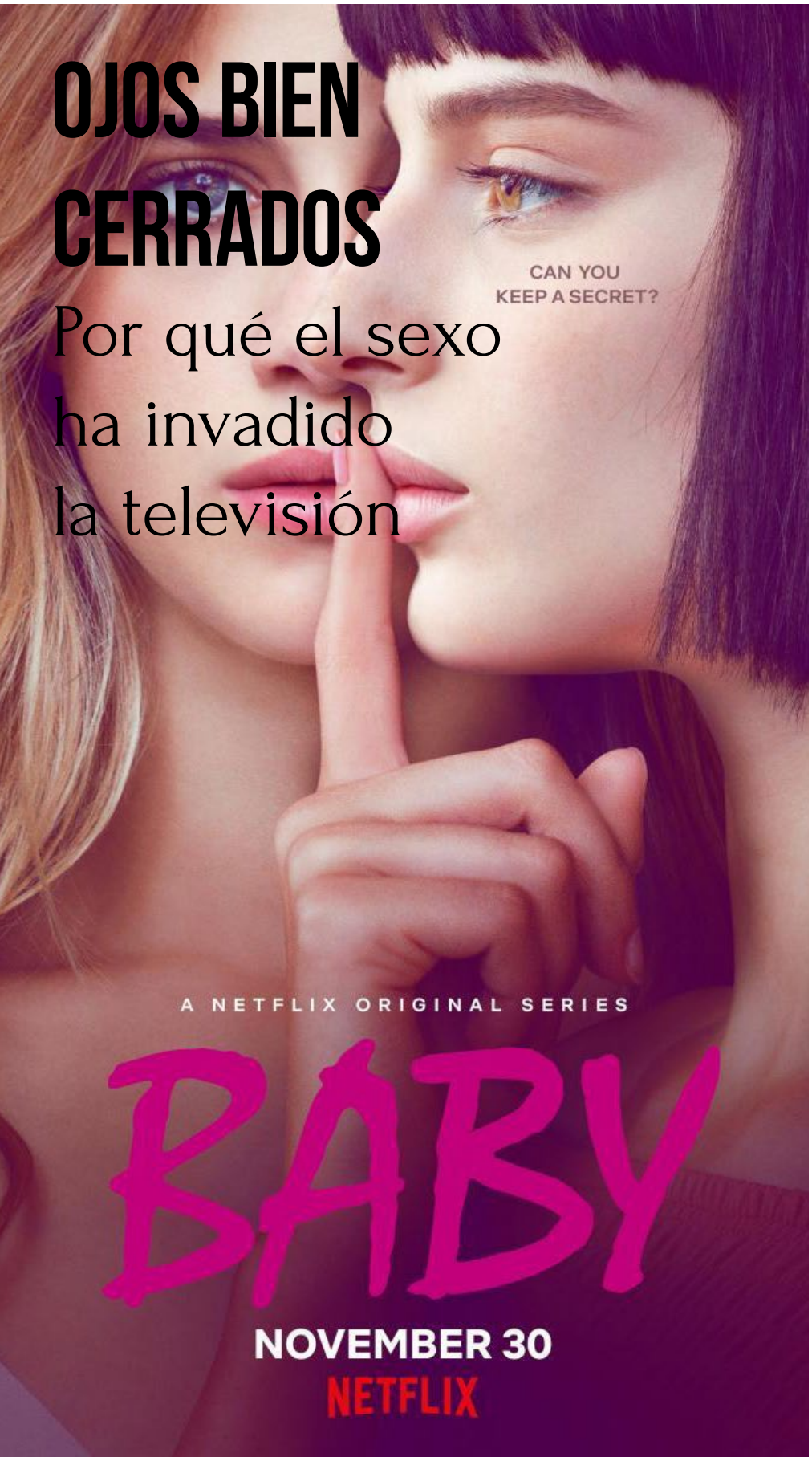

EL NOVENO ARTE

¡Shazam! La furia de los dioses

EL ÚLTIMO TANGO

Cristina

SE BUSCAN CHICAS CALIENTES

¿Se puede entrar al mundillo swinger a traves del voyeurismo y exhibicionismo?

FIEBRE SALVAJE

7 cosas que tienen en común los que se han liberado sexualmente

PRIMEROS DESEOS

Luna llena

HABITACIÓN EN ROMA

Cómo tener sexo por primera vez si soy lesbiana

EL TRAZO ERÓTICO

TemporalWolf

120 DÍAS EN SODOMA

Sexo 'kink': ¿Qué es y en qué consiste la extraña práctica que ama Emma Watson?

GARGANTA PROFUNDA

Porno duro y menores

LA LLAVE

AnaNunez/Deaddsinner

@deaddsinner

EDITORIAL

Queridos amigos, patrocinadores y casuales de esta revista, antes que nada, reciban de mi parte un caluroso saludo en esta mitad de primavera-invierno, algunos como es mi caso estarán experimentando fuertes temperaturas, otros comenzaran a deslizarse en los primeros fríos de la temporada, sea cual sea tu posición geográfica, espero la estés disfrutando.

A veces (como es el caso) me cuesta encontrar las palabras para la editorial del mes, no por falta de temas, sino, por el contrario, juntos hemos visto y leído como en 10 años los acontecimientos a nivel mundial se precipitan en un tobogán, dando paso a radicalizaciones cada vez más marcadas, quienes hemos disfrutado de la historia, por momentos nos parece leerla en el diario de hoy, diario que ahora es digital y nos permite contrastar más rápidamente, notas periodísticas, posiciones ideológicas, tendencias mundiales y aun así, es evidente el retroceso como seres pensantes de la capacidad cognitiva e intelectual de la humanidad.

Cuantos soñamos con un mundo mejor y más capaz en los albores de internet, aquí seguramente entre nosotros, estamos los que vimos nacer y masificarse la red de redes, aquellos que comenzamos con listados de correos dedicados, Netscape, Icq o mirc, vimos que esa utopía de libertad que internet prometía, termino convirtiéndose en un desfile interminable de personas que en cualquier bar sería ignorado o callado para escuchar una voz experta, a ser el necio que interrumpe y da opiniones sin saber, porque su incompetencia la hace inconsciente de su ignorancia.

Hoy cualquier hijo de vecino se erige en influencer y una manada de símiles lo sigue coreando con sus balidos las estupideces que dice o hace, se cuentan por millones sus seguidores y sin querer cumplen el pensamiento de Sherry Turkle, que en su libro Alone Together (¿Conectados, pero solos?), de 2011, apuntaba que es posible que en estos tiempos de máxima conectividad social existan menos conexiones reales que antes. Así pasamos de ver al estúpido de la cantina, que nadie tomaba en cuanta en su solitario

rincón, a ver a millones revolcarse en su ignorancia y su soledad gritar cada día más fuerte para callar la voz de los expertos.

¿Y en el sexo? Exactamente igual, una muchedumbre de seres opinando sin siquiera tomarse el tiempo para experimentar aquello de lo que hablan con aires de autoridad, es famoso el caso de Erika Leonard Mitchell, la autora de la infame "50 sombras de Grey" quien no solo escribió de un tema que jamás había experimentado, sino que se enriqueció con este pseudo porno BDSM a costa de difundir ignorancia que en los casos más extremos les costó la vida a sus entusiastas amas de casa y sus cuartos "rosa" de sumisión.

Famosos también los casos de prostitución disfrazados de "estilos de vida" que ni entienden, ni viven, estoy cansado de leer a "swinger" solteros, "amos" sin sumisos, "toros" sin hotwife, gente que en el peor de los casos pretenden asaltar la buena fe de quienes practicamos algún estilo de vida alternativo y en el mejor de ellos irrumpen como toros de lidia, una ya de por sí frágil estructura, pensando que encontraran los cuerpos perfectos que ven en el gimnasio o en las películas. Aquí hay olores, edades, imperfección, gente real, parejas consumadas, complicidades probadas, deseos satisfechos, y si tú por ejemplo quieres ingresar, bienvenido seas, pero no seas el tonto de la cantina, llega con humildad, con deseos de experimentar lo real, sin ánimos de lucro, sin expectativas peliculeras, aceptando las normas y la etiqueta de cada estilo y deja abrazarte en esta la cofradía de quienes amamos y tenemos sexo, solo porque ese es nuestro placer y nuestro modo de vida.

Que disfruten de este mes que comienza y que sus experiencias siempre tengan un final feliz, que al fin de cuentas es el propósito de esta revista.

.

Enrique Rojas Román
IMAGENOBSCURA

SOMOS LASCIVA SOMOS EL MEJOR SEXO

imagenobscura

SOMOS
PARA
GENTE
GRANDE
© 2015 Liturgic Photography

LASCIVIA

LA UNICA REVISTA

porno–erótica

CON CONTENIDOS

descargables

¡tu mejor decisión!

¿Deseas comprar la versión completa?
escribe a enrique.rojas.roman@gmail.com

enrique.rojas.roman@gmail.com @ObscuraImagen

LA PULGA:

LIBROS, MÚSICA, COMIX, ARTE, Y CORTOMETRAJES

NOVELA ERÓTICA

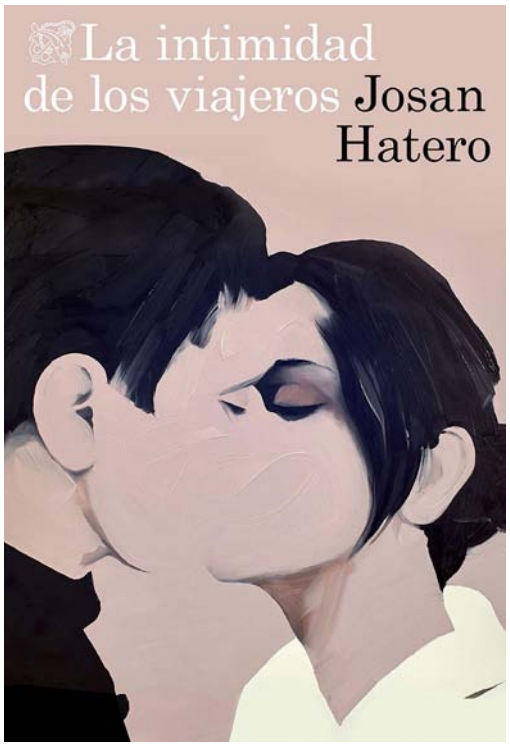

LA INTIMIDAD DE LOS VIAJEROS
Josan Hatero

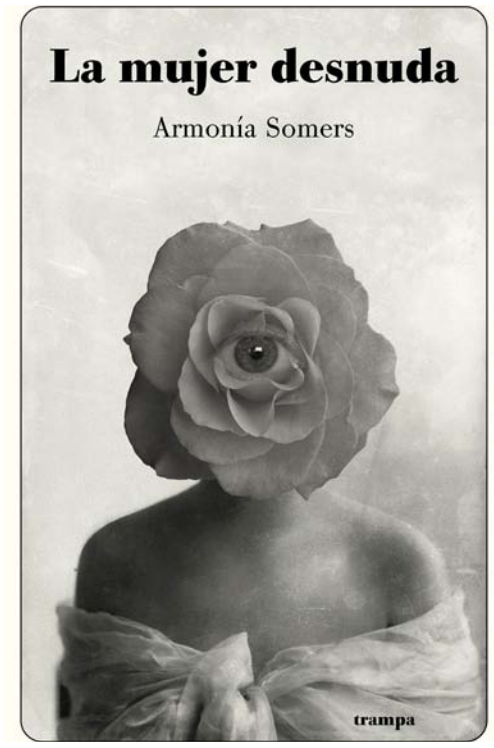

LA MUJER DESNUDA
Armonia Somers

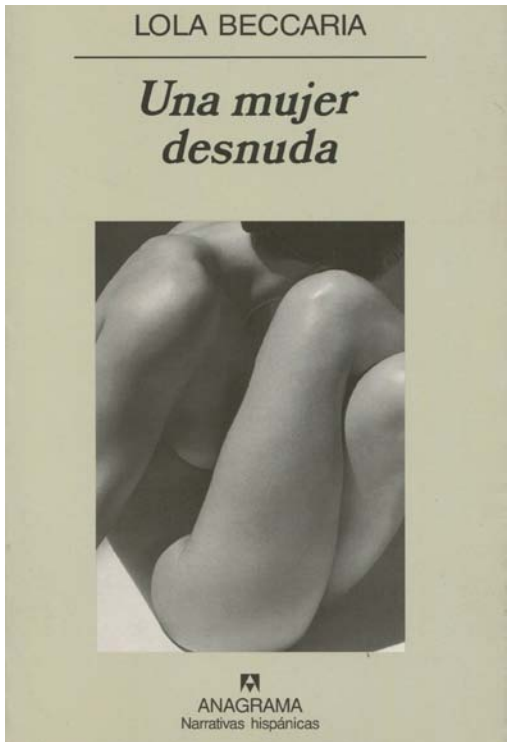

UNA MUJER DESNUDA
Lola Beccaria

NOVELA GRAFÍCA

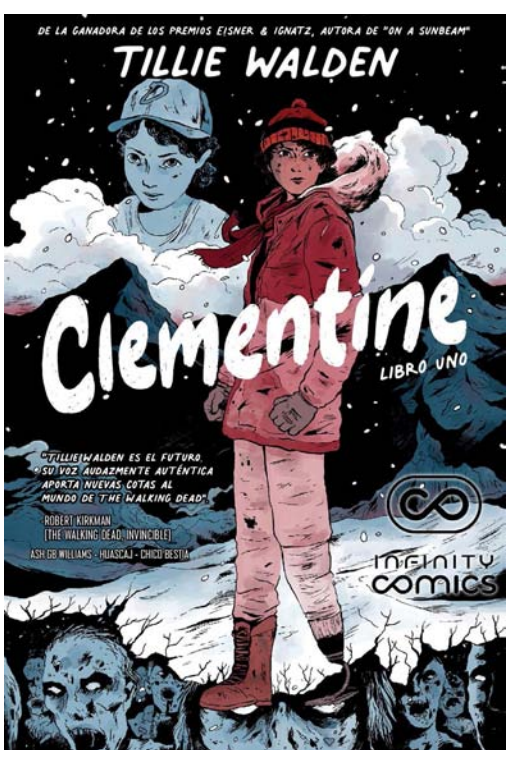

CLEMENTINE
Tillie Walden

LA TRAICION DE LO REAL
Céline Wagner

SESENTA AÑOS EN INVIERNO
De Jongh/Chabbert

HAZ CLICK EN LAS IMÁGENES PARA DESCARGAR EL CONTENIDO

LA PULGA

SERIE POLICIACA

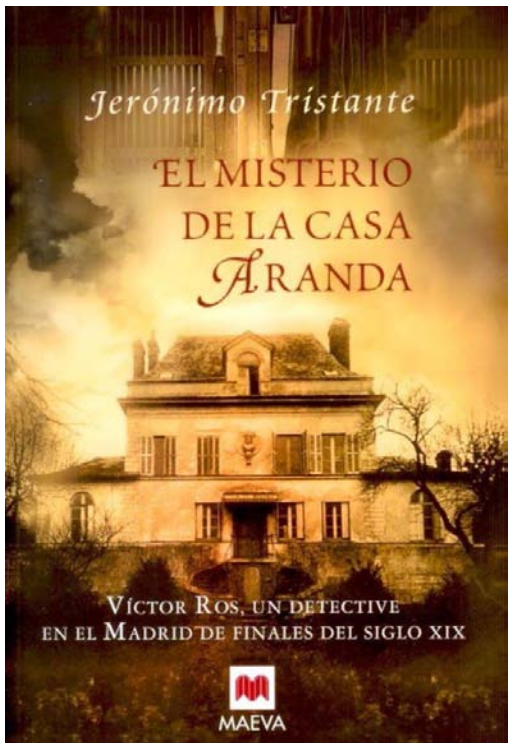

EL MISTERIO
DE LA CASA ARANDA
Jeronimo Tristante

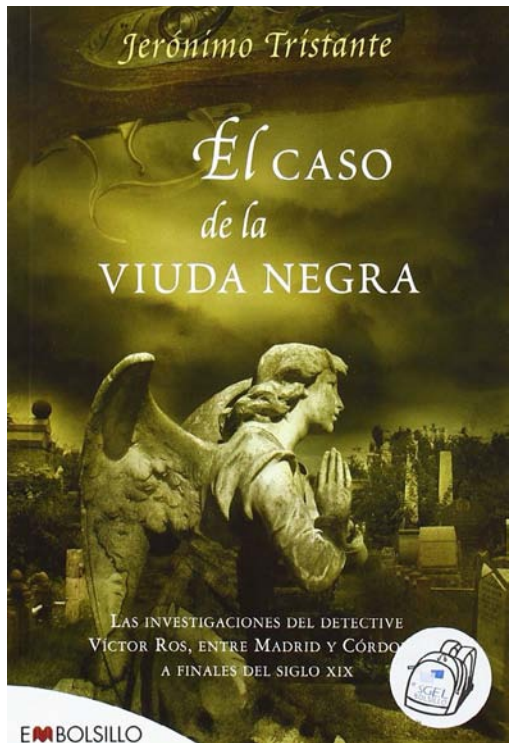

EL CASO DE LA VIUDA NEGRA
Jeronimo Tristante

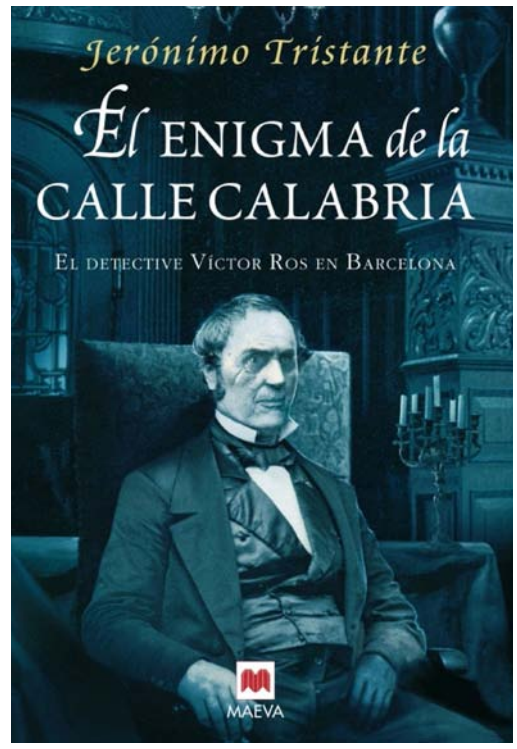

EL ENIGMA
DE LA CALLE CALABRIA
Jeronimo Tristante

LA PULGA

REVISTAS

BARELY LEGAL USA
ABR 2023

HUSTLER USA
ABR 2023

PLAYBOY GER
ABR 2023

ARTE Y CULTURA

LOS ROBOTS ROBARAN
TU EMPLEO, PERO ESTA
Federico Pistono

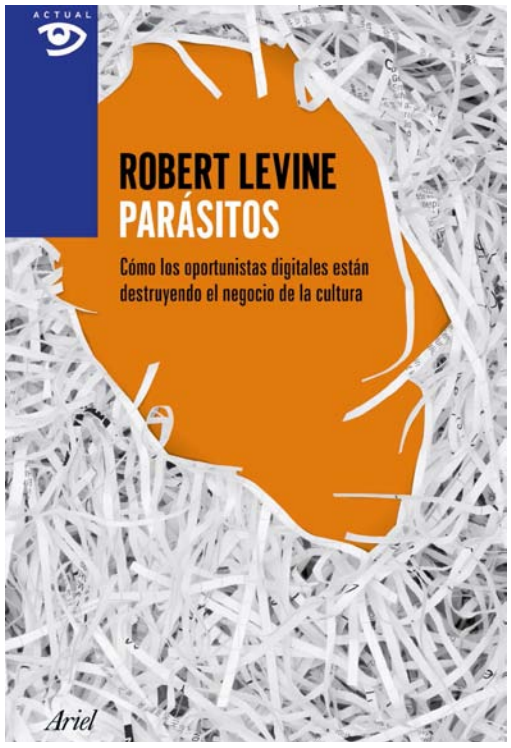

PARASITOS
Robert Levine

PEQUENO TRATADO
DE LOS GRANDES VICIOS
Jose A. Marina Torres

CORTOMETRAJE

LO CHIAMANO AMORE 2014
Domenico Laddaga

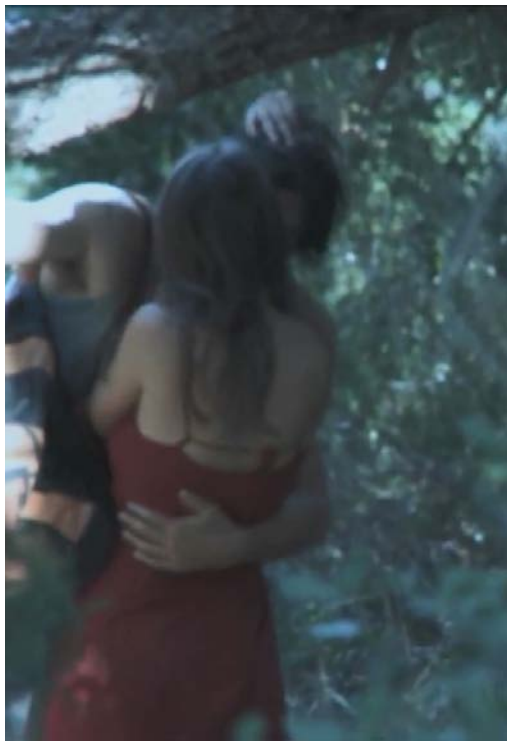

ROOM FOR ONE 2012
Anat Ronco

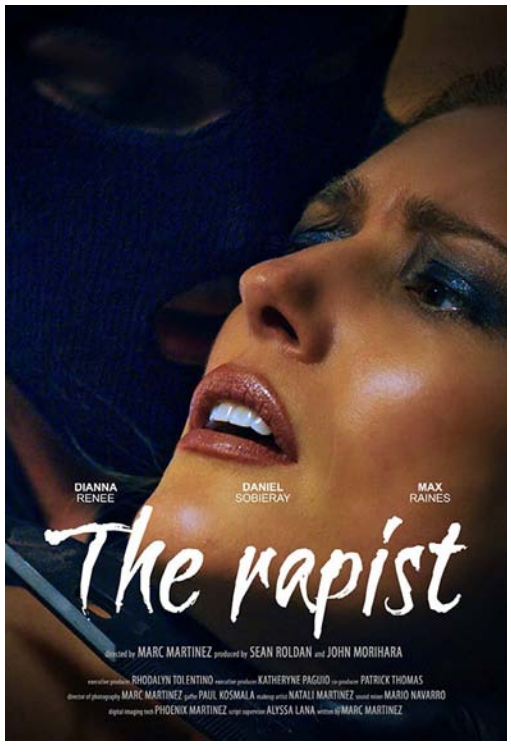

THE RAPIST 2018
Marc Martinez

HAZ CLICK EN LAS IMÁGENES PARA DESCARGAR EL CONTENIDO

LA PULGA

MUSICA HISPANOAMERICANA

DESATORMENTÁNDONOS 1972
Pescado Rabioso

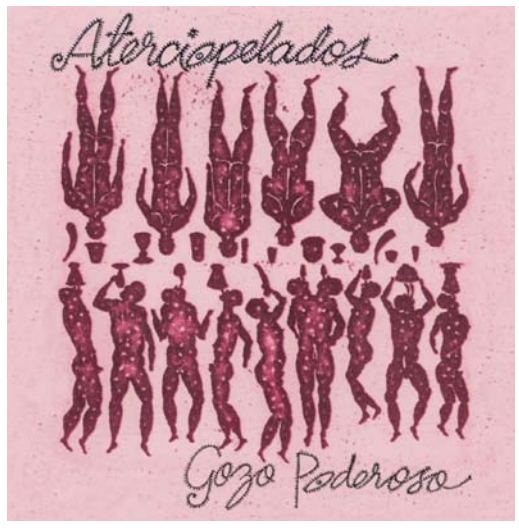

GOZO PODEROSO 2001
Aterciopelados

TODOS JUNTOS 1972
Los Jaivas

LA PULGA

MUSICA EN INGLÉS

COTTON FIELDS - 16 LEGENDARY COVERS FROM 1969-70
Elton John

MESSENGER OF THE GODS - THE SINGLES 2016
Freddie Mercury

THE ORIGINS 2018
Bee Gees

LA PULGA

MANGA HENTAI

FUKUSHUU SAIMIN

KAKEGAE NO ARU WATASHI-TACHI

TONARI NO HITOZUMA GA SAIMIN O KAKERARETE NETORARETA HANASHI

LA PULGA

ARTBOOK

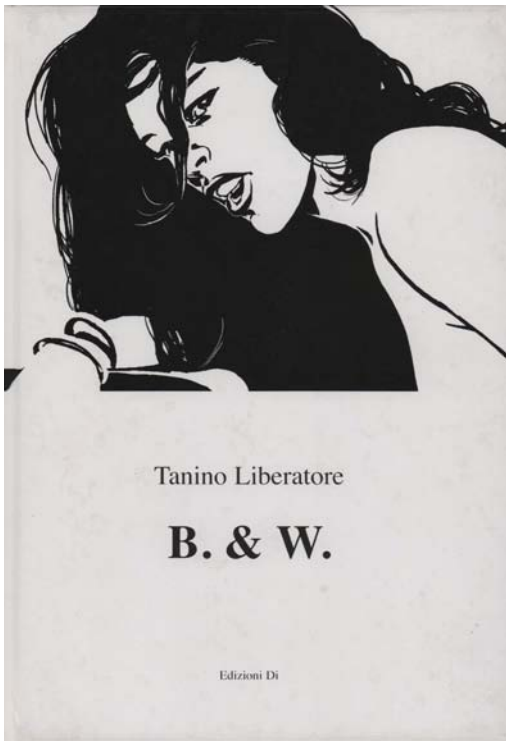

B & W
Tanino Liberatore

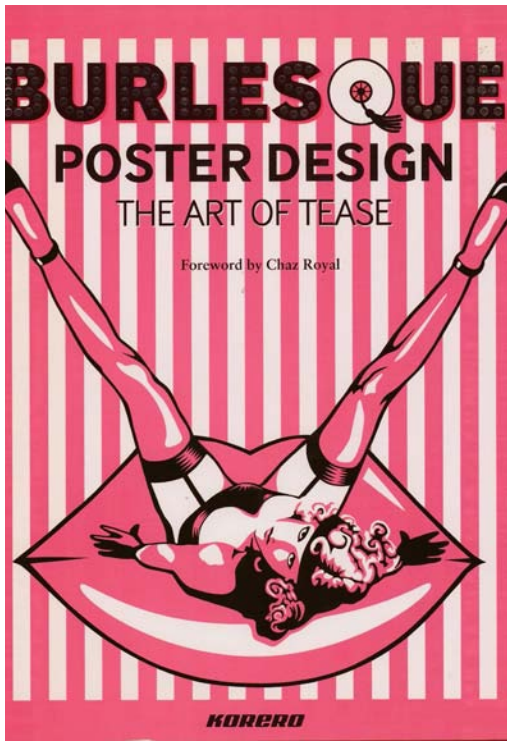

BURLESQUE POSTER DESIGN
The Art of Tease

ILLUSTRATORS - WARREN MAGAZINES
The Spanish Artists

HAZ CLICK EN LAS IMÁGENES PARA DESCARGAR EL CONTENIDO

VINTAGE MAGAZINE

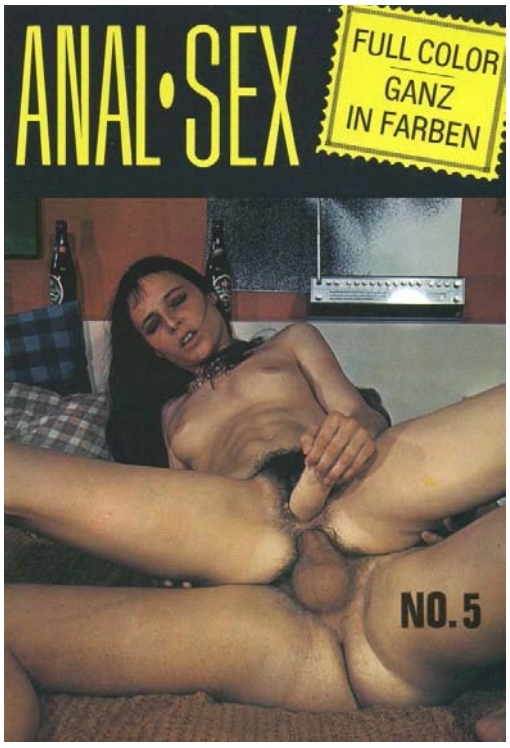

ANAL-SEX 5 1972

BILLED MAGASINET 1 60'S

PERVERSE EXTASEN 31
ENE 1997

TROVA

JALISCO PARK 1989
Carlos Varela

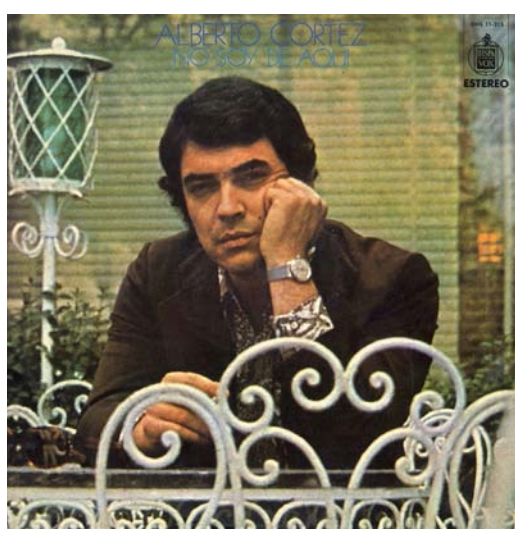

NO SOY DE AQUÍ 1971
Alberto Cortéz

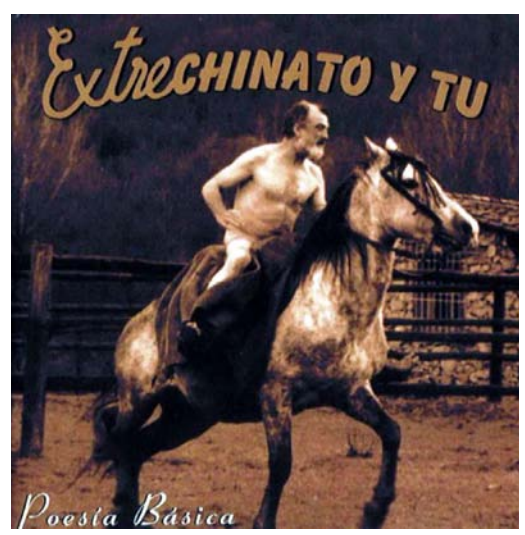

POESÍA BÁSICA 2001
Extrechinato y tú

“Era amor a primera vista, a última vista,
a cualquier vista”

Vladimir Nabokov

Deseas
Adquirir la revista
o la suscripción anual
de LASCIVIA
es muy fácil
da clic aquí

LASCIVIA — EL JARDÍN DEL EDÉN

Cómo mantener una relación swinger estable

Claire y Henry Coblan

El swinging es sinónimo de diversión sexual. Puedes establecer muchas nuevas conexiones, pero todos sabemos que la relación más importante es con tu pareja, quien es la persona con la debes enfocar todo tu esfuerzo para mantener una relación swinger estable.

No importa lo que suceda en el estilo de vida swinger, siempre regresaremos a casa con nuestra persona favorita, la misma a quien amamos y con quien queremos compartir el mundo feliz hasta nuestros últimos días.

Es por eso que, para asegurarnos de que todos tengamos una felicidad por siempre y para siempre, tomemos un momento para poner en práctica estas buenas herramientas que nos ayudarán a fortalecer y mantener una relación swinger estable y sana.

Clave #1 para una relación swinger sana: Tener una buena comunicación

Es posible que estés cansado de escuchar a las personas que fomentan una buena comunicación de pareja. Pero, con honestidad, la comunicación es un asunto vital en una relación swinger. Si no tienes grandes

habilidades de comunicación, piénsalo dos veces y da un paso atrás. La buena comunicación es cómo te mantienes conectado y es eso, precisamente, lo que te evita cometer errores.

No estamos diciendo que debes comunicar todo lo que pase por tu mente o comunicarte constantemente cada cinco minutos. Tampoco es necesario que le envíes un mensaje de texto a tu pareja sobre lo que vas a almorzar, pero debes asegurarte de comunicarle las cosas más importantes, como encontrarte a un exnovio durante tu almuerzo.

"Para todos los que han estado en una relación por mucho tiempo, eventualmente se darán cuenta de que algunas cosas pueden causar más problemas de lo que valen. Tal vez tu pareja no quiera saber nada de tu exnovio, y ya te lo comunicó. Sé inteligente y hablen entre sí para saber qué deben o no deben compartirse".

Si le preguntas a un consejero matrimonial, este te contará innumerables historias sobre cómo la mala comunicación sabotea las relaciones y, en última instancia, enriquece a muchos abogados especialistas en divorcios. Sé inteligente y comuníquense.

Hablen acerca de cómo se sienten ambos sobre la relación swinger que llevan y hacia dónde quieren que vaya. Compartan sus sentimientos con sinceridad y pregúntense acerca de sus sentimientos. La comunicación es una poción mágica para las relaciones swinger, así que úsenla con frecuencia.

Clave #2 para una relación swinger sana: Practicar la honestidad

Toda la comunicación del mundo no va a ayudar si no son honestos cuando se comunican entre sí. Si no confías lo suficiente en tu pareja como para ser 100% honesto, probablemente deberías buscar una nueva

theSandfly.com

pareja. Tu pareja te ama y quiere apoyarte. No pueden apoyarte si no compartes honestamente tus sentimientos.

"Ten suficiente fe en tu pareja para compartir los pensamientos más íntimos. Algunos de esos pensamientos pueden conducir a desacuerdos a corto plazo, pero es mucho más saludable a largo plazo. Estarán más conectados sabiendo que ambos están siendo completamente honestos el uno con el otro."

Chicos, si ella les pregunta cómo se ve y siempre responden con la misma respuesta genérica (como "te ves bien"), no ayudarán a tranquilizarla. Ser honesto y hacerle saber que se ve mejor con un atuendo u otro la ayudará a confiar en ti.

Chicas, si les preguntan sobre su nivel de comodidad, sean honestas. No mientan y dejen que tu malestar emocional crezca hasta que haya una explosión masiva. Sería mejor si ambos fueran realmente honestos y sinceros.

Clave #3 para una relación swinger sana: Los límites deben existir

Ahora que nos comunicamos honestamente, hablemos de algunos de los aspectos más importantes del estilo de vida swinger: los límites. La mejor parte es que tú estableces tus propios límites con su pareja. Deben decidir juntos qué es realmente importante compartir con otros y lo que no.

Algunas parejas establecen límites físicos. Estos límites pueden basarse en el soft swinging, o si no les importa, entonces un full swap. También podrían establecer que no se permiten besos o el sexo anal. Habla con

tu pareja sobre los límites físicos. Ambos necesitan sentirse seguros y protegidos en su relación swinger.

También puedes establecer límites emocionales. Estos límites no pueden incluir comunicaciones privadas con otros swingers, solo comunicaciones grupales. Otro ejemplo sería jugar solo una vez al mes, de modo que el intercambio de parejas no se apodere de su relación y amistades de vainilla.

Clave #4 para una relación swinger sana: Apoyo mutuo

Ambos necesitan demostrarse el uno al otro que son su mayor apoyo. Escucharse es bueno, pero tomar medidas de manera proactiva para demostrar que son tu prioridad número uno en la vida es aún mejor. Sí, puede que estés visitando un lugar con mucha gente sexy y jugando con otras personas, pero ellos no serán tus personas favoritas y nunca lo serán.

Asegúrate actuar de manera adecuada todos los días y en cada evento swinger para demostrarle a tu pareja que es tu prioridad. Hablen entre ustedes para identificar sus preferencias comunes y trabajen juntos para construir una fuerte sinergia hacia esos objetivos. Recuerda ser paciente con tu pareja. Si necesitan tiempo extra, dales todo el tiempo que quieran.

Clave #5 para una relación swinger sana: La lealtad por encima de todo

Cuando esté chateando con otras personas, siempre menciona las muchas cosas fantásticas sobre su pareja. Comparte la pasión que sienten el uno por el otro. No esperes a que los eventos swinger sean apasionantes. Amas más a tu pareja, así que muéstrale cuán apasionado te hace sentir en el día a día.

Clave #6 para una relación swinger sana: Demuestra cuánto te preocupas por tu pareja

Si estás en alguna fiesta, asegúrate de que tu pareja sea tu prioridad. Piensa en lo que podrían disfrutar. ¿Está sonando su canción de baile favorita? Entonces, llévala a la pista de baile. ¿Se acabó su bebida? Entonces tráele otro trago. Hacer cosas buenas el uno por el otro es una excelente manera de dejar que tus acciones griten cuánto te preocupas por tu pareja.

Clave #6 para una relación swinger sana: Eviten juzgarse mutuamente

La vida no es fácil y ambos están haciendo todo lo posible para hacerse felices el uno al otro. Enfócate en lo positivo. Es importante estar agradecido por todas las cosas positivas que tu pareja aporta a tu relación.

Clave #7 para una relación swinger sana: Estar en los momentos más difíciles

Todos queremos una vida libre de dramas, pero muy pocos de nosotros llegamos a tener esa vida. Para la mayoría de las personas en las relaciones swinger, se cometerán errores y esos errores pueden conducir a malentendidos o peleas. Recuerda, ambos se aman mucho y ambos sienten mucha pasión por esa relación. Puedes superarlo y usarlo como una experiencia de aprendizaje para fortalecer aún más su relación swinger.

"El primer paso para superar la pelea es calmarse. A menudo, hay un desencadenante de la lucha que nos empuja más allá de nuestra zona de confort. Queremos evitar que el malentendido se convierta en una pelea en toda regla. Enfócate primero en calmarte. Trata de respirar profundamente. Si necesita salir de la habitación

durante unos minutos, hazlo. Cuenta hasta 10 antes de decir nada."

Después de calmarse, pueden trabajar en comunicarse entre sí. Hablen sobre la serie de eventos que conducen al malentendido. ¿Por qué tú o tu pareja se encontraron fuera de su zona de confort? Una vez que comprendas qué causó la situación, pueden trabajar juntos para hacer ajustes que protegerán mejor su relación y los sentimientos de ambos.

¿Cuándo llega el éxito en una relación swinger?

El éxito en el estilo de vida swinger llega cuando pueden disfrutar de sus deseos dentro de los límites mutuamente acordados. Es posible que deban crear nuevas reglas, ajustar las reglas antiguas o tomarse un descanso del swinging.

Si tienes una pelea fuerte y no puedes manejarla por tu cuenta, busca a un terapeuta para que les ayude. Cuando busquen un terapeuta, busquen uno sexualmente positivo. Pueden ayudarles a determinar si el estilo de vida swinger es una buena combinación o es mejor quedarse en el mundo de la vainilla. Algunos terapeutas tradicionales pueden ser demasiado críticos y no estar abiertos a diferentes opciones.

HAZ CLICK
EN LAS IMÁGENES
PARA DESCARGAR
LOS VÍDEOS

¡No pierdas
la oportunidad
de hacerte
con los últimos
tres años
de la mejor revista
Porno-Erótica
en español!

enrique.rojas.roman@gmail.com

@ObscuraImagen

¡REGALOS DE
ESTE MES
EN LA COMPRA
DE LA REVISTA!
Copyright @2019 xiuren.com All Rights Reserved

Hair 1979

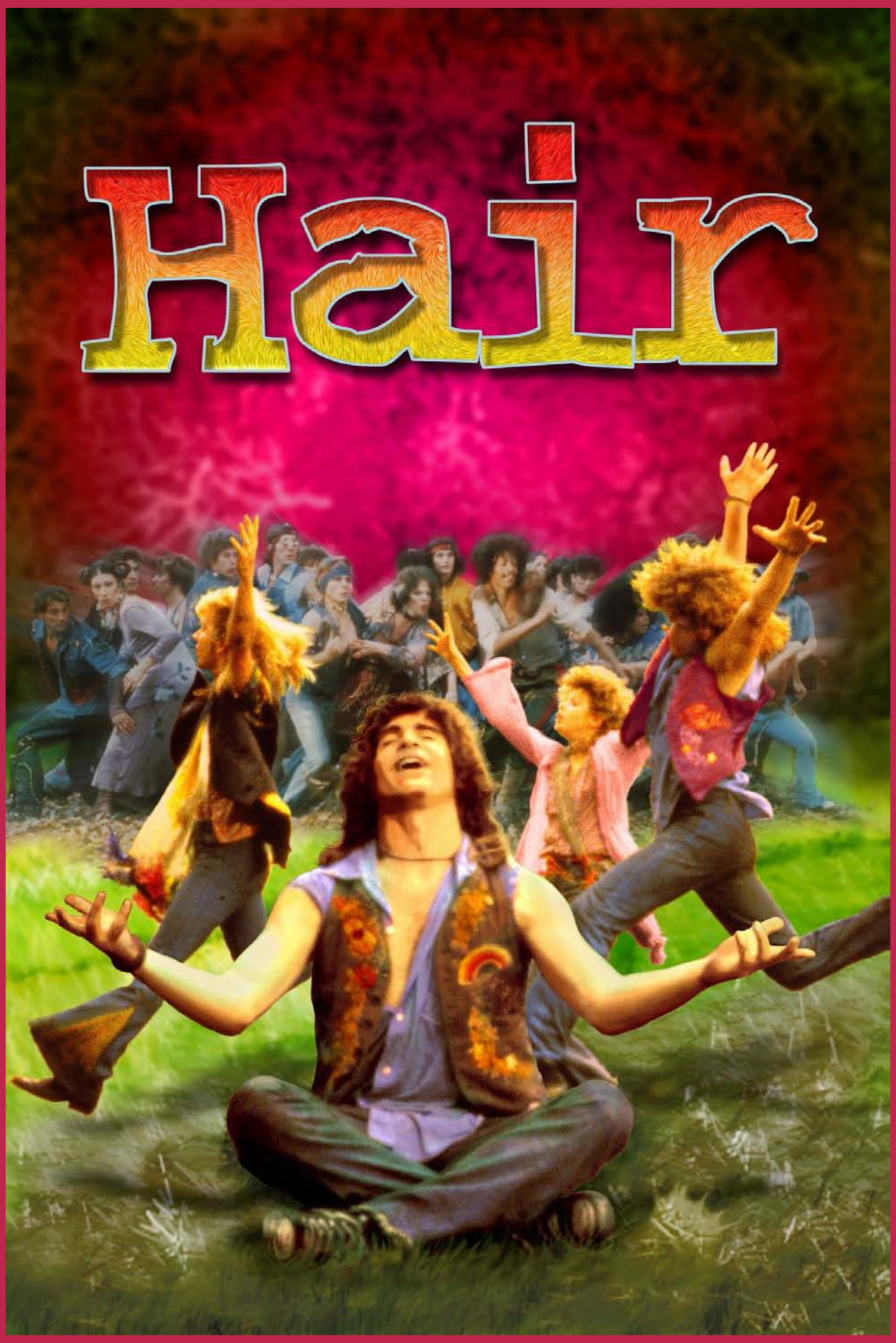

Película USA/Inglés/Sub. Español/Calidad Excelente

Claude Hooper Bukowsky es un campesino que llega a Nueva York para hacer la instrucción militar antes de ir a luchar en Vietnam. En la ciudad descubre un mundo nuevo: miles de jóvenes se oponen a la guerra y defienden el amor libre. Pronto será admitido en un grupo hippie. Adaptación del famoso musical de Broadway de 1968.

Hal 2013

Película JP/Japonés/Sub. Español/Calidad Excelente

Haru (Hal) nos llevará de la mano de una chica llamada Kurumi que perderá a Haru, el chico que le gustaba, en un accidente. Tras ese suceso, un robot llamado Robo Haru se convertirá en el sustituto del Haru real.

Magaluf Ghost Town 2021

Documental ES/Español/N.A./Calidad Excelente

Cosas extrañas están pasando en la costa balear: el olor a orina y sangre, coches de policía y ambulancias que recorren las calles sin que nadie preste atención... Cada año, un millón de turistas ocupan las calles de Magaluf durante el verano. Invaden el espacio público y lo transforman en un parque temático donde todo está permitido. En el Twin Peaks balear, los residentes viven en una absurda tensión diaria entre...

The Rocky Horror Picture Show 1975

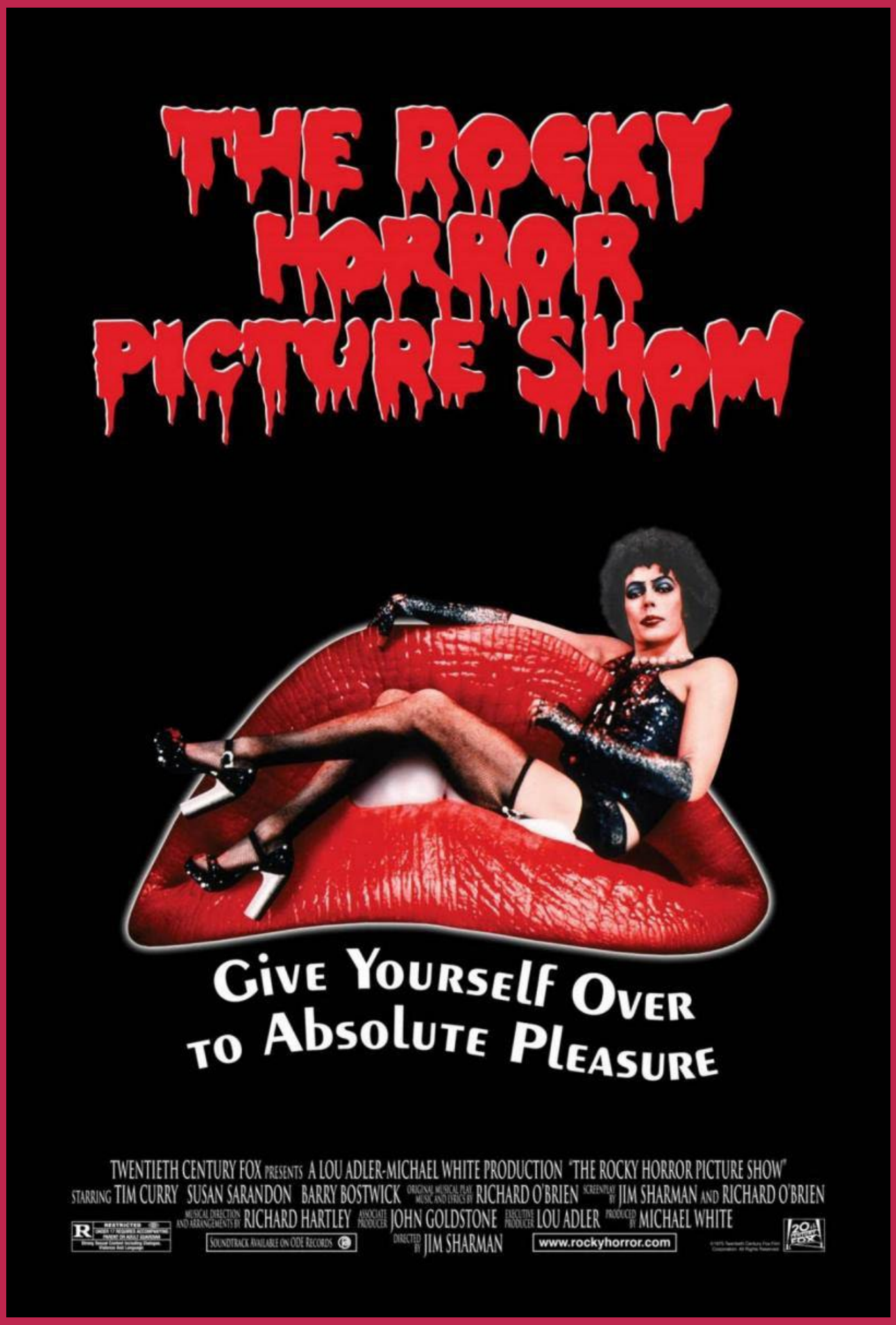

Película GB/Inglés/Sub. Español/Calidad Excelente

Cuando una pareja regresa de la boda de unos amigos, estalla una violenta tormenta y el coche se les avería. Así las cosas, no tienen más remedio que refugiarse en un castillo, donde el doctor Frank-N-Furter vive entregado a la fabricación de una especie de Frankenstein.

Humor Lascivo

“En mi vida, los hombres han ido y venido, más o menos en ese orden”.

LASCIVIA — EL PORTERO DE NOCHE

Quiero descubrir el BDSM: siete consejos de una sexóloga para iniciarnos

Anabel Palomares

Cuando hablamos de BDSM lo hacemos del acrónimo que engloba varias disciplinas eróticas diferentes: Bondage-Disciplina, Dominación-Sumisión y Sadismo-Masoquismo. El BDSM suele utilizarse como término general aunque no todos los que lo practican lo hacen en todos los términos.

El Bondage por ejemplo es lo que denominaríamos como el arte de atar (con infinidad de prácticas diferentes dentro del término como el Shibari) y la disciplina, lo que practica la persona atada. La Dominación como un conjunto de prácticas para someter a un sumiso o "esclavo", que pueden ir desde decirle cómo vestir hasta decirle si puede o no hablar, por ponerte un ejemplo. Así, la Sumisión podríamos decir que es la obediencia absoluta a un dominante.

En el caso del Sadismo y el Masoquismo existen numerosos matices en la práctica, pero simplificando muy mucho, el primero es un comportamiento sexual en el que infligir sufrimiento físico o psíquico a otra persona nos produciría excitación, y el segundo, el Masoquismo, un rol en el que recibir ese "sufrimiento" nos excitaría.

Hemos hablado con Valérie Tasso, escritora, sexóloga y embajadora de LELO, para que nos aclare algunas cosas sobre el BDSM y aconseje

como experta si queremos iniciarnos en la práctica.

Según afirma la sexóloga el BDSM es, simplificando mucho, un juego de rol en el que existe una teatralización y en el que los participantes llegan a un acuerdo entre todas las partes antes de llevarlo a cabo.

Lo primero que hay que saber de continuar es que el BDSM no es sinónimo de dolor, a pesar de que películas como Cincuenta sombras de Grey nos hayan hecho creer en el pasado justo lo contrario. Valérie Tasso nos explica que "muchas personas conocen el BDSM como sadomasoquismo, un término relacionado con la brutalidad y la violencia" que no es aplicable al 100% de las prácticas.

De hecho, el grado de intensidad de las sesiones de BDSM dependerá exclusivamente de los participantes."No tenemos que ver el BDSM como una fuente de dolor sino como una fuente de placer usando, en algunas prácticas (no en todas) el dolor para conseguirlo."

Cómo decirle a mi pareja que quiero practicar BDSM

Cuándo le preguntamos a la experta cómo tenemos que plantear este tipo de actividades en pareja, lo tiene claro "Compartir los deseos y/o fantasías a través de la comunicación es clave para que una pareja pueda llegar a ser sólida, así que lo haremos de la manera más honesta y sincera posible."

Expresar este tipo de deseos puede no ser fácil, nos confiesa, pero "mis ganas de probar BDSM tienen que compartirse con mi pareja, sin presión pero sin miedo a ser juzgado/a, ya que es con quien voy a practicar este tipo de juegos". Al final con esta práctica ocurre como con cualquier otra, y la comunicación como ya te hemos explicado en más ocasiones, es vital en el sexo.

Y si no tengo pareja, la sinceridad es también clave. La experta nos recomienda entrar en grupos o foros especializados. "Una vez conozcamos a

alguien con quien practicarlo, los pasos a seguir son los mismos que deberías llevar a cabo con cualquier tipo de relación; conocer poco a poco a la persona, generar confianza mutua, conocer los gustos, etc.

Cuando llegue el momento de compartir las preferencias eróticas hay que ser absolutamente sinceros sobre lo que estamos dispuestos o no a hacer y establecer límites que jamás tienen que ser rebasados."

Valérie no recomienda las redes sociales ni las apps de citas como opción para practicar BDSM por primera vez. "Hay una proliferación exagerada de personas que se dicen amantes del BDSM y es muy difícil saber si es cierto o no y, si lo es, es muy complicado saber si estas personas son de fiar."

Sigue siempre las normas básicas en el BDSM (sea o no tu primera vez)

Según nos explica la experta las recomendaciones son las mismas si es tu primera vez o si ya lo has hecho antes, e iguales si lo haces en casa o fuera de ella. Es vital seguir las normas básicas, que son las mismas para todo el mundo y son las llamadas tres ces: comunicación, consenso y confianza.

En el BDSM la comunicación es clave para aclarar qué queremos, el consenso es necesario para establecer los límites en los que ambos os sintáis cómodos y la confianza es vital. "Por ejemplo, si vas a permitir que alguien te rodee con una cuerda -y aunque siempre debemos hacerlo de modo que, dado el momento, la persona pueda ser desatada en cuestión de segundos-, está claro que debe haber una confianza extrema."

"Es imprescindible establecer límites. Si la otra persona no está dispuesta a cumplirlos, no sigas adelante. Nunca debemos hacer nada que no queramos o con lo que no nos sintamos del todo cómodos." Y además, antes de iniciar una sesión es importante elegir una palabra de seguridad que, "si se pronuncia durante el juego, pondrá fin de inmediato a lo que se estaba haciendo".

Cómo decidir el rol en el BDSM

"La forma más fácil de saber si nos gusta algo es, simple y llanamente, probándolo, siempre y cuando haya cierta predisposición a ello, obviamente." No existe una fórmula mágica que nos indique si nos identificamos más con el rol dominante o con el de sumiso.

La sexóloga aclara que "hay a quien le gusta adoptar ambos roles, dependiendo de con quién lo practiquen o, simplemente, del estado anímico del día. Lo bueno del sexo es que no estamos obligados a elegir una cosa u otra, sino que hay infinitos matices." Y sí, a pesar de que en las películas aparezca en más ocasiones el personaje femenino como sumiso (Cincuenta sombras de Grey, 365 días, Secretary...), no existe para nada una regla que asocie el rol en el BDSM con el género sexual.

Déjate llevar y aparca a un lado los prejuicios

"El BDSM ha sido mal visto durante muchísimo tiempo, por desconocimiento e ignorancia (por nada más)." Olvídate de lo que crees saber sobre el tema y sigue el consejo de Valérie que nos invita a indagar más en las prácticas eróticas. "No solamente aprenderemos sobre este tema sino también sobre nosotros mismos". Podemos descubrir que "es un mundo que puede resultar realmente placentero."

Olvídate de las prisas

En el mundo de los orgasmos rápidos y las prisas, solemos ser muy impacientes también en el sexo, tal y como nos explica la sexóloga. Abrazar el slow sex y practicar el positivismo sexual puede ser una buena forma de quitarnos esa costumbre de correr, y Valérie explica que "en el BDSM es especialmente importante darnos tiempo, ir explorando y descubriendo nuestra propia sexualidad. Será esto lo que más nos ayude a disfrutar al máximo del BDSM, en lugar de frustrarnos a la primera de cambio."

Las ganas, requisito indispensable para practicarlo

Hay juguetes indicados para el BDSM, como las cintas de placer BOA o el plumero TANTRA, aunque cualquier juguete erótico puede incluirse en el BDSM. Succionadores de clítoris como el SONA 2 Cruise o masajeadores de pene como el F1SV2 de LELO pueden formar parte de la dinámica.

Podemos usar cuerdas, antifaces, máscaras, látigos o palas, según lo que nos apetezca probar, aunque lo único imprescindible y lo más importante según Valérie Tasso para practicar el BDSM son las ganas.

La sexóloga también nos habla del dress code, que "es para muchos ese toque extra de teatralidad y morbo. Se suelen utilizar prendas elaboradas con látex, PVC o cuero. Al adaptarse perfectamente al cuerpo, parecen una segunda piel que se dota de simbolismo y resulta muy erótica para mucha gente."

Los clubes de BDSM, ¿sí o no?

"Es importante saber que entrar en un club de este tipo no es como entrar en un bar cualquiera", nos explica Valérie, y añade que "entrar no significa que estés obligada/o a jugar. Nadie, en un club que se precie, te obligará a hacer algo que no quieras."

Desaconseja tajantemente ir la primera vez sola, y explica que "quienes practican BDSM se toman muy en serio todas las 'reglas' que giran en torno a esta erótica. Por ello, entrar en uno de estos clubes es complicado y, muchas veces, necesitaremos ir recomendados por parte de alguien. No son lugares que estén pensados para el tipo que quiere que le den un par de azotes o la mujer que quiere que le aten las manos, sino que va mucho más allá. Son lugares en los que además del placer, el compromiso por el respeto es fundamental. Entrar en un club es como entrar en un templo."

Cualquiera puede practicar BDSM en casa y “en mayor o menor medida, todos hemos disfrutado con prácticas que pertenecen a este ámbito, como un azote consentido o atar a nuestra pareja con una corbata.” Ahora solo queda dar un paso más si es que realmente lo deseamos y teniendo siempre presentes las tres C: Comunicación, Consenso y Confianza.

HAZ CLICK
EN LAS IMÁGENES
PARA DESCARGAR
LOS VÍDEOS

LASCIVIA

La única revista en español
de contenidos descargables

Somos una publicación
"PARA GENTE GRANDE"

www.imagenobscura.com
DISFRUTANOS EN TODAS
TUS PLATAFORMAS

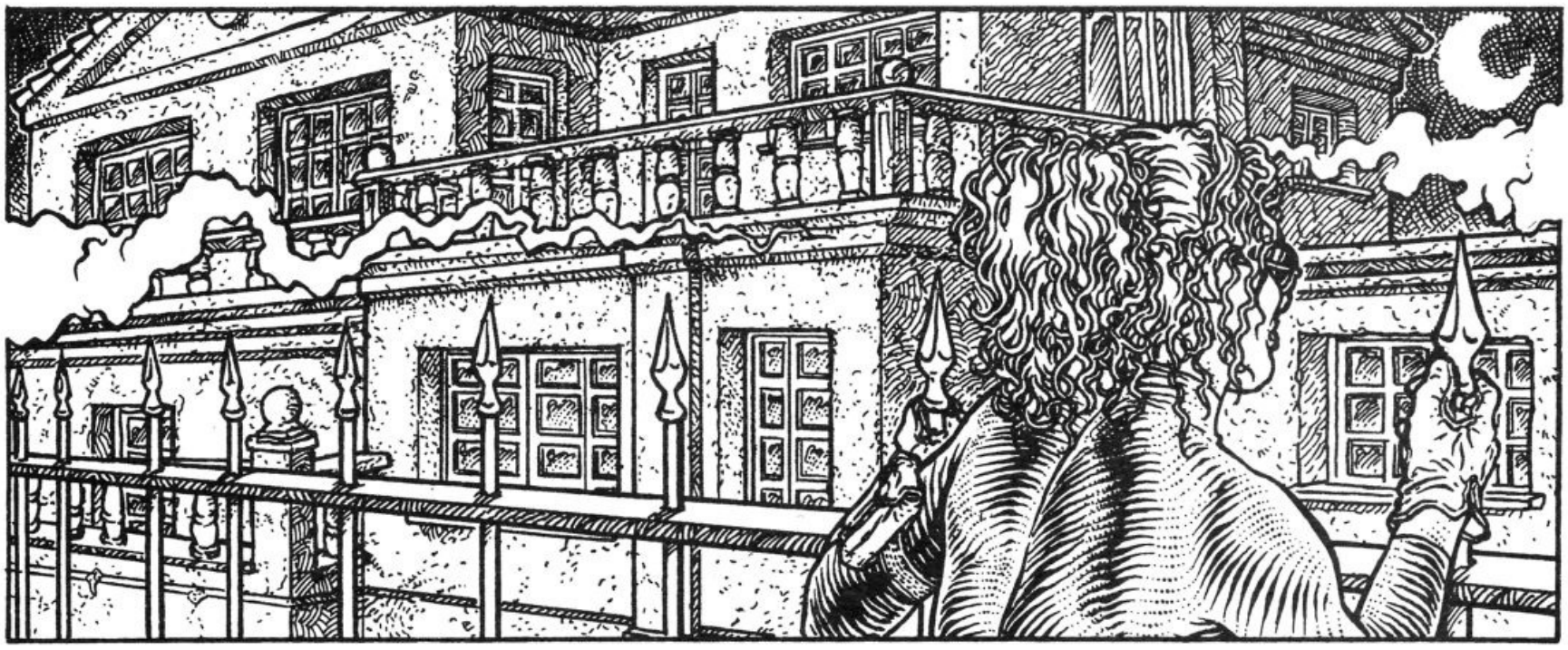

toma y daka

POR:

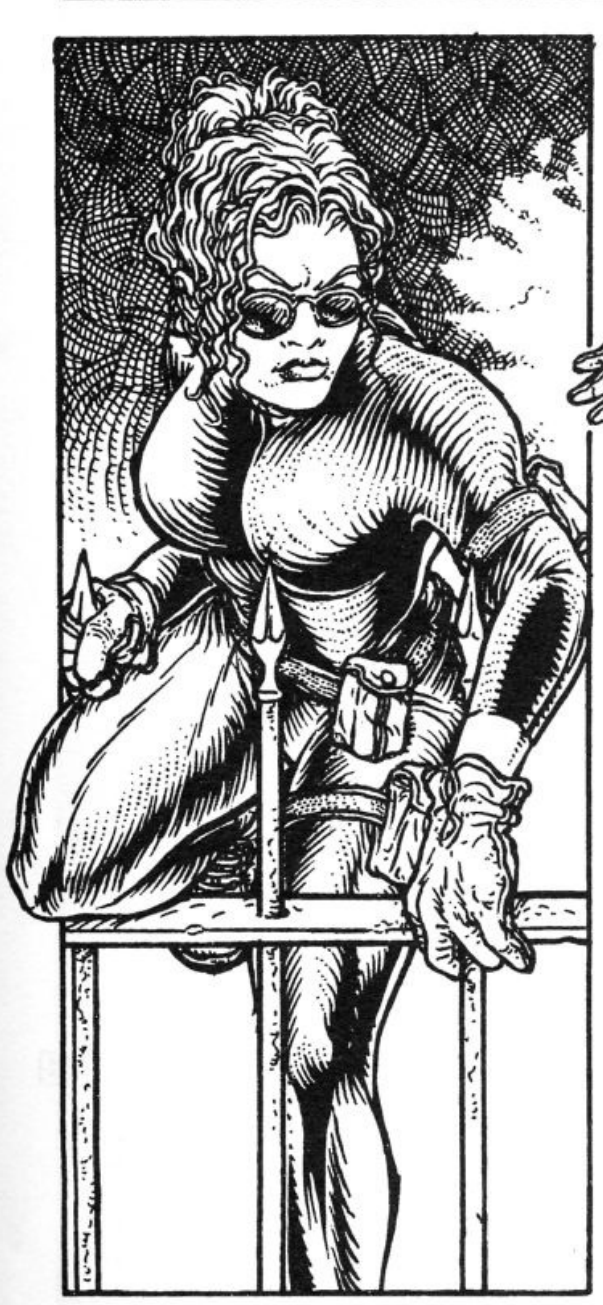

ZZZZZZZZZZZZ

CLIK!

CLIK!

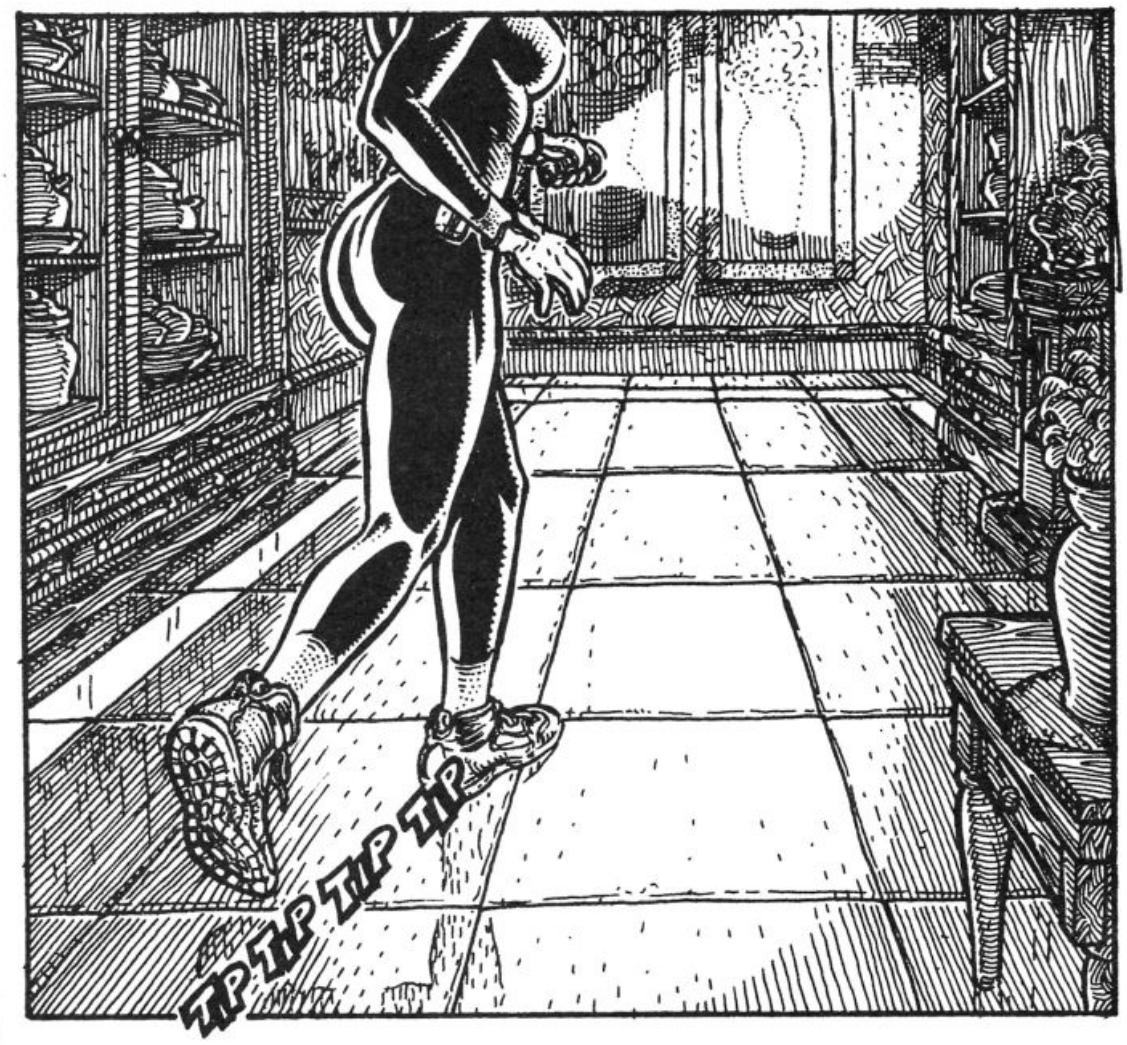
TIP TIP TIP TIP

¡AJAJÁ! ¡AQUÍ ESTÁS, PRECIOSA!

crik
crik
crik
clak
¡ik!
¡ALTO! ¡LEVANTA LAS MANOS!
¡MIEERDA!
¡JODER! ¿Y AHORA QUE HAGO CONTIGO?
¿EH?
3

A VER...
¡QUÍTATE LA ROPA!

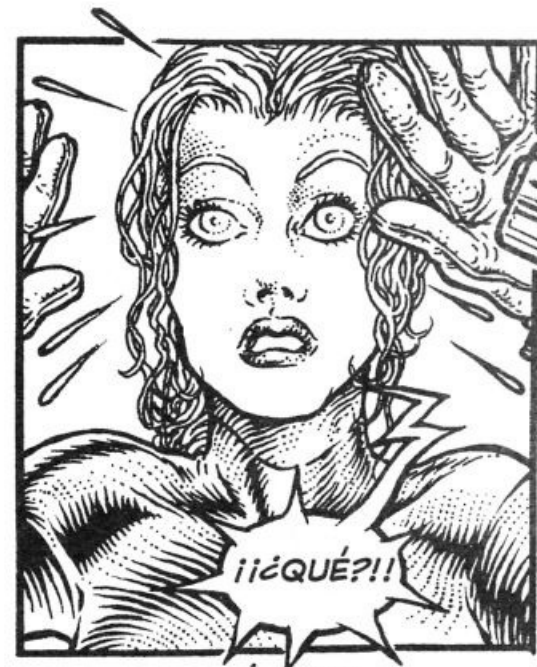
¡¡¿QUÉ?!!

O QUIZÁS...
PREFIERES QUE... LLAME A LA POLICÍA.

¡NO! ¡NO!

¡YA ESTÁ! ¿Y AHORA QUE?

¡TODA LA ROPA!

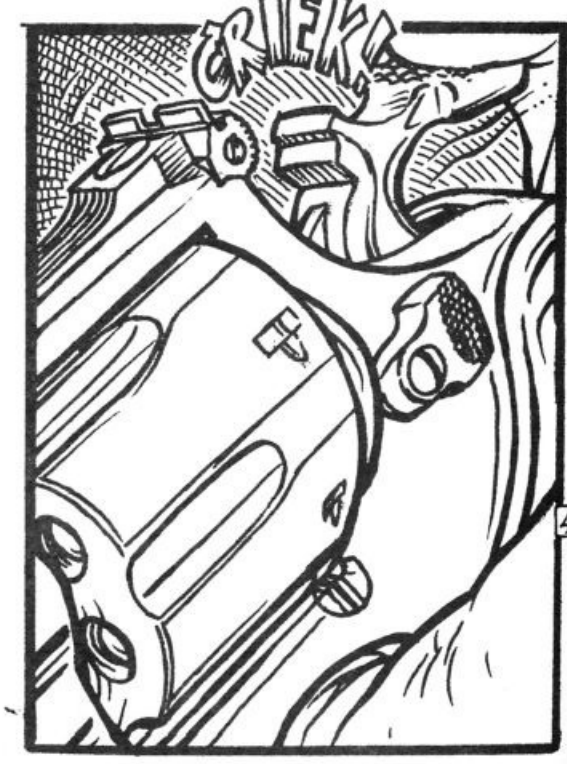
CRIEK!

¡VALE, VALE!
¡TRANQUILA, YA VOY!

¡AJÁ! SÍ, SÍ...MUY BIEN...

...Y AHORA...
¡¡¡TÓCATE!!!

TÓCATE EL COÑO...

...¡TÓCATELO PARA MÍ!
5

¡JODER! CREO QUE...
...YA SÉ LO QUE QUIERES...
UUHH?!
¡ASÍ! ¡MÁS! ¡ÁBRETE MÁS! ¡QUE YO LO VEA!
AAHH!!
TE GUSTA ¿EH? ¡¡TE GUSTA VERLO!!
OBSERVA. ¡ESTO TE VA A GUSTAR MUCHO MÁS!

¡MÍRAME! ¡¡MÍRAME BIEN!!
¡¡OOHHH!! ¡¡SSÍ!! ¡SIGUE! ¡ABRETE!
¡OOHH! ¡DATE GUSTO PARA MÍ!
¡SÍIII! TE GUSTA...
¡¡OOHH!! ¡¡CREO QUE ME CORRO!!
¡¡OOOHHH!!
¡UF! SÍ...
¡UF! Y AHORA... ¡UF!
¿ME DEJARÁS MARCHAR...?
¡AAAHH! ¡¡SSSÍ!! ¡¡OH!! ¡QUE PLACER! ¡OOOH!
¡¡NO!!
¡HAREMOS ALGO MEJOR!
UGTH!!

¡OH!
¡DIOOS!
¿DÓNDE?

¡JODEER!
¡QUE DOLÇOR!
¡UUF! ¿DÓNDE
COÑO ESTOY?

¿Y ESTO?
¿QUE COÑO
ES ESTO?

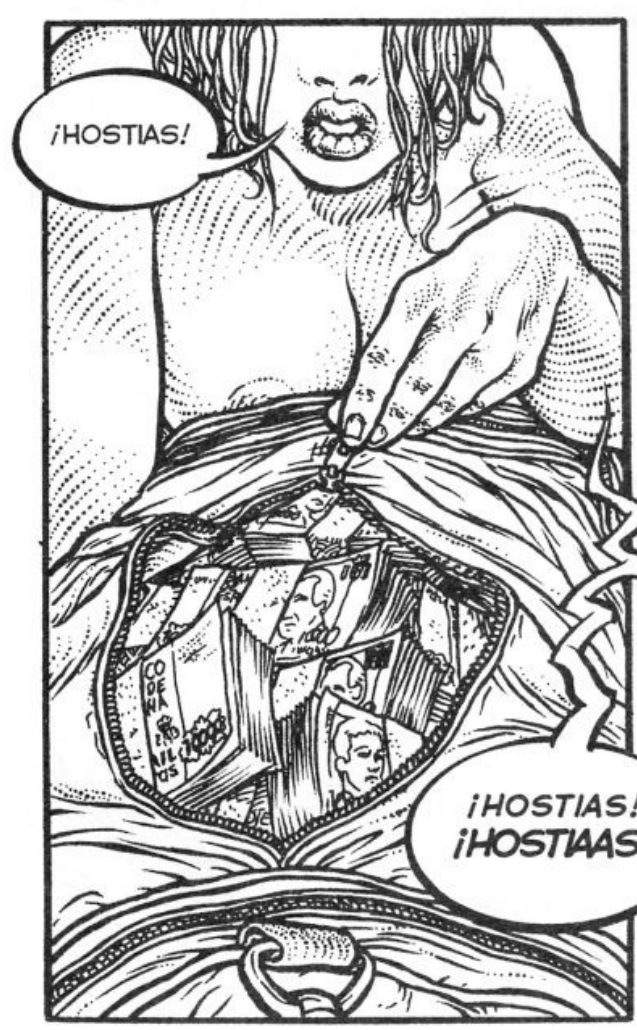
¡HOSTIAS!
¡HOSTIAS!
¡HOSTIAAS!

¡JA, JA!
¡HOS-
TIAS!
¡JA, JA!
¡HOSTIAS!
¡JAJA!

JAJAJAJA
JAJAJA

HAREMOS ALGO
MUCHO MEJOR,
PRINCESA...

JAJAJAJA
JAJAJAJA
FIN

“La mejor manera de librarme de la tentación es caer en ella”

-Oscar Wilde-

visita imagenobscura.com

LASCIVIA — EL HOMBRE QUE MIRA

Las emociones y la pareja cornuda

cosasdeloscornudo.com

El término “cornudo” generalmente se ha utilizado para referirse a un marido que permite a su esposa participar en actividades sexuales con otros hombres. Pero a medida que se progresa en el mundo de los cuernos, suele llegar un momento en que tiene que tener presente que su mujer establece conexiones físicas y emocionales, con mayor o menor intensidad, con otros hombres, pudiendo llegar a enamorarse de alguien.

Cuando mi esposa y yo comenzamos nuestro viaje de pareja cornuda, al principio creí que no habría nada emocional. Empezamos yendo a clubes swinger y eventos donde solo se trataba de sexo. Este ambiente hizo posible que mi esposa tuviera intimidad sexual con hombres sin estar conectada emocionalmente. Solo había aventuras de una noche.

Todavía realizamos este tipo de encuentros, y es muy divertido. Sin embargo no podemos hacerlo con la frecuencia deseada porque tenemos hijos. En este momento la única actividad continua posible es que mi mujer tenga un novio, un macho fijo.

Cuando la esposa está teniendo una relación sexual con otro hombre, puede que ella no se enamore de él, pero esa conexión siempre tiene un componente emocional más o menos grande. Después de todo, ella está dejando que un hombre penetre en su cuerpo.

Ahora que tiene un novio a largo plazo he empezado a tener conciencia de su conexión emocional. Me es difícil describirlo. Mi mente está apenada, afligida, como dolorida. Tengo pensamientos conflictivos que

OUNTRY LIVI

me causan sentimientos de miedo, preocupación, depresión y ansiedad. Una sensación que me agobia, que me hace preocuparme seriamente por el hecho de que mi esposa esté teniendo una relación emocional con alguien. Va y viene en oleadas. En un momento tengo esta sensación y horas más tarde estaré sexualmente excitado y tendré relaciones sexuales con mi esposa, fantaseando con cómo pasará la próxima noche con su novio.

No termino de acostumbrarme a ver como se emociona y se muestra cariñosa con su amante. Considero que esta situación no es saludable. No solo para ella, sino también para mí. Necesito aceptar que me gusta ser un cornudo emocional, un cornudo que acepto que mi mujer tenga conexiones emocionales con el hombre con el que folla, y dejar de estar inseguro por eso.

Hay desencadenantes de esta situación de angustia emocional: Sus mensajes de texto con su novio a primera hora de la mañana y luego antes de irse a la cama. Ella hablando con él por teléfono más de una vez a la semana. Confío en ella, pero no confío completamente en los chicos. Ese es un pensamiento irracional porque confiar en ella es todo lo que importa.

A veces quiero pararlo todo por un tiempo, no siendo un marido cornudo, sino sólo un marido normal. Sin embargo, no pasa mucho tiempo hasta que la anime una vez más a ponerme los cuernos.

Me gusta que sea una mujer caliente y tenga experiencias sexuales que sean físicas, pero también la alentaré a volver a tener conexiones emocionales. Cuando mi esposa comenzó a enamorarse de su amante actual, fue una montaña rusa de excitación y angustia. No me hizo sentir incómodo, solo ansioso.

Hemos tenido conversaciones honestas y entendemos los límites del otro. Ambos estamos enamorados el uno del otro y hay momentos en los que sentimos que estamos más enamorados que nunca. Entonces temo perderla. Lo que sé es que necesito llegar a tener una mayor confianza.

Ser un marido cornudo no es un camino fácil de tomar, y se necesita ser un hombre fuerte para embarcarse en este viaje. Necesito apoyo emocional para hacer frente a cualquier sentimiento de inseguridad o celos.

Necesito satisfacer mis necesidades emocionales. Me gusta ver a mi esposa con otra persona, escuchar sobre sus experiencias y explorar fantasías juntos. La comunicación es clave cuando se trata de nuestras emociones. Necesitamos comunicarnos entre nosotros regularmente para asegurarnos de que los dos nos sentimos cómodos y seguros.

Es bueno reconocer mis sentimientos para ayudarme a aceptarlos en lugar de tratar de suprimirlos o ignorarlos, para ayudarme a entenderlos mejor.

Lo emocional ha sido una forma de explorar las profundidades de la intimidad en nuestras relaciones. Con confianza, comprensión y amor, hemos podido ampliar nuestra definición de amor y mejorar nuestra conexión general entre nosotros.

El mundo de los cuernos es una constante oscilación entre emociones positivas y negativas. Trato de aprender cómo puedo superar mis inseguridades y aceptarme mejor como un marido cornudo. Se dice que el cornudo libera a una mujer. Es curioso, pero también libera al marido.

PACK UNO DE VÍDEOS
click en la imagen para descargar

PACK DOS DE VÍDEOS
click en la imagen para descargar

PACK TRES DE VÍDEOS
click en la imagen para descargar

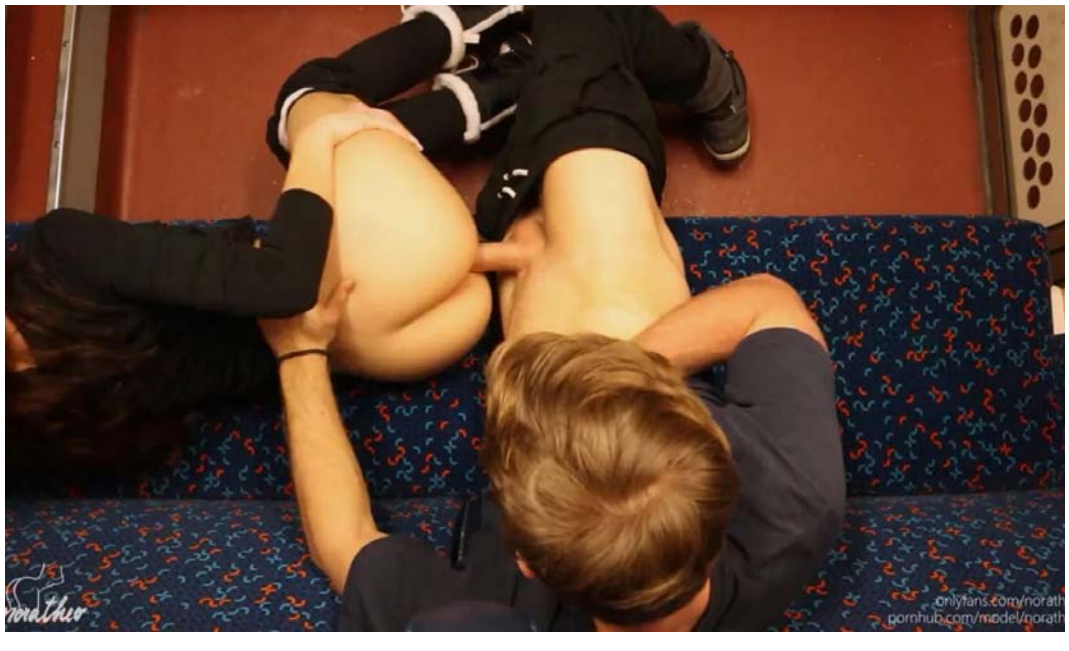

PACK CUATRO DE VÍDEOS
click en la imagen para descargar

Me encanta que seas mi nuevo padrastro. Quiero que sepas que este coñito es tuyo cuando quieras.

Ese del fondo es mi novio y este coño es tuyo si te apetece.

NO ME AZOTE DEMASIADO FUERTE QUE ME HAGO PIPÍ DEL GUSTO, SEÑOR.
(C) https://digi-gra.net/ photo by dig

Señor, no volveré a masturbarm e en la oficina. Lo siento. Pero es que es usted tan guapo.

DESCARGAR AQUÍ
un regalo de MH para
LASCIVIA

WWW.REVISTASPLAYBOYPDF.COM

LASCIVIA — DECADENCIA DE TOKIO

Delicias y delirios del Japan Adult Video

Víctor Láser

¡En sexo está todo inventado. Y en porno, más!

Ja. No hace falta más que echar un vistazo a la industria del porno nipona —JAV (Japan Adult Video) para los amigos— para comprobar que por pequeño que sea el país les sobra imaginación. Ya no estamos hablando de los fetiches más o menos reconocidos por quien haya querido despistarse un poco yendo al videoclub del chino. Bukkakes, magreos en el metro, reuniones CFNMs, escorts de uniforme de instituto, cosplays de anime o maestros del kinbaku echando el lazo... no es que sean historia —porque siguen ahí—, sino que son prácticamente ya el pan y agua del medio lúbrico oriental, mientras que las peculiaridades y extravagancias del vídeo para adultos siguen creciendo hacia otro cielos.

Con la fantasía atada en bandana kamikaze sobre la frente, Japón continua representando aspectos como las características físicas extremas, el cuento bizarro de ciencia-ficción o la irrupción instantánea del deseo sexual y el sexo explícito —cuando los pixelados lo permiten— en la cotidianeidad más aséptica. Está mucho más cerca de la actividad erótico-festiva de un Takeshi Castle para adultos a medio camino entre el lol y el wtf que de un estudio minucioso y empático del erotismo.

Quizá otro día nos preguntemos —y puede resultar tremendamente interesante— el porqué de estos productos. La factibilidad de su relación

con la sociedad japonesa: sus normas no escritas, tradiciones ancestrales, tabús culturales, relaciones de género desequilibradas, leyes de censura genital y gastronomías variadas. Y cómo todo ello puede fomentar o no un cierto índice de represión sobre el ciudadano que acabe haciendo masa crítica y desemboque en semejantes pajas mentales (sin peyorativo en el uso del término)

No, hoy vamos al tajo.

Vini, Non te Vidi, Vinci : La caída de Roma

En serio, cariño. Tropecé, me caí y no sé como acabó ahí.

La historia es tan simple en su planteamiento como familiar para los que recuerden el gag fácil de los productos del cine del destape. Llegan Pajares o Esteso, tropiezan con la sueca de turno en un estrecho pasillo y, vaya-por-dios-que-tropiezo-mas-tonto, acabó mi mano en su pecho, señorita.

Pero donde los bingueros en las lides del encontronazo acababan en segunda o tercera base, los nipones, bate en mano, se marcan el homerun en cero coma. Juegan con ventaja, eso sí. En un quehacer pajillero de salir del archivo con el tema ya desenfundado, resulta que pasa al mismo tiempo la compi del curro a llevarle los informes al jefe. Medio segundo de tensión, acercamiento en superslow, y ya lo tenemos, Houston, acoplamiento perfecto. La divina providencia no entiende de prolegómenos ni lubricaciones. Y claro, fruto del impacto súbito, atasco consecuente. No queda otra que ponerse como Aladino con la lámpara: frotar hasta que salga el genio. Porque la solución más absurda es la única practicable; o cómo la navaja de Occam perdió el duelo ante la katana del JAV.

A partir de ahí, el argumento se desarrolla con variantes sobre el mismo asunto pero con atrezzos varios y entradas a dos bandas. Si bien a partir de la segunda jugada ya da la impresión de que la muchacha se tira y no se le puede señalar penalti.

カリビアンコム

Clínicas Tekoki: Reinventando las instituciones sanitarias

Una variante del fetiche-disfraz de las enfermeras: donde normalmente la escena erótica se desarrolla individualmente entre la enfermera y el paciente a modo de contrato informal de individuo a individuo, el género de las tekoki clinics introduce el vector sexual afectando a la institución al completo.

Acostumbran a tener el formato de documental ficticio. Un video promocional explicativo del cómo funciona la clínica, acomodando el uso de prácticas sexuales a las operaciones cotidianas de un hospital corriente, básicamente, a la hora de obtener muestras y relajar a los pacientes (a saber que opinará el colegio de médicos)

Apabullante el grado de abstracción, profesionalidad y metodismo de las actrices-enfermeras. Colocación del paciente, preparación oral, recogida del uniforme con pinzas, toma de muestra en cama, reacomodación del paciente. Todo forma parte de un proceso y se ejecuta como tal, con implicación emotiva mínima, pero no exenta de simpatía para con el paciente.

El ataque del hombre... nnngghvisible

El Perfume del Invisible en Serie B

Los japoneses le dieron también varias vueltas al tema genérico de cazar a muchachas desprevenidas, “sin que ellas lo adviertan”, o para que cuando lo adviertan sea demasiado tarde. En el espacio que nos ocupa juegan con el tema del hombre invisible.

Pero si esto es invisibilidad que baje Claude Rains y lo vea.

Nuestro hombre invisible, aquí, es un japonés forrado de malla blanca —a veces negra— de los pies a la cabeza, que aparece en el momento más insospechado en los vestuarios del gimnasio, en la cola para el cine

o comprando en el Carrefour. Nosotros, en un acto de intelectualidad y de comprensión por la inversión tecnológica mínima y la pureza (je) del medio (hasta aquí llegaste, Lars), vemos al hombre de blanco y decidimos no verlo para captar el mensaje.

La verdad es que no nos podemos quejar de las pistas del género: el tipo en cuestión es como un enorme espermatozoide ambulante. Verlo salir en escena ya debería saltar las alarmas, como cuando aparece el lobo detrás de Caperucita en los guiñoles. Pero claro, tampoco aquí hay nadie pitando penalti.

Mujeres altas, muy altas... allí, claro

Fetiche centrado en las características físicas. Siguiendo la regla de tres de la atracción sexual máxima por exoticidad (España/rubias – Suecia/morenas), no es de extrañar que todo un género del deseo sexual nipón se centre en las mujeres de estatura considerable.

Y cuando hablamos de estatura considerable nos referimos, evidentemente, a los estándares orientales. Tengamos en cuenta que la estatura media femenina sobre los 21 aquí ronda el 1,65 y allí el 1,59. A partir del 1,70 (con 12 cms de diferencia a la media masculina japonesa para la misma edad) es ya una altura digna de ponerse en portada del vídeo en cuestión. Casi tapando a la muchacha. Y con la foto tirada desde abajo, si puede ser. Con 1,80 trabajamos ya con el imaginario de titanes pétreos que desde metros de altura pueden perforar con sus rayos oculares a cualquier guerrero capaz de dejar entrever el más minúsculo asomo de miedo.

La gracia incrementada del asunto consiste en que, además, los parteneires de las protagonistas (hombres tanto como mujeres) andan por su opuesto perfecto en tamaño. Los seductores más selectos de La Comarca, versados en técnicas varias de alpinismo.

Un subsubgénero recurrente dentro de esta amplia temática es el de las jugadoras de volley playa. Juana y Sergio ya son ahora algo más que los enamorados.

カリビアンコム
CARIBBEANCOM.COM

El día de acción de gracias... al fan

Es de conocimiento popular que los nipones tienen muy arraigado el asunto de la educación en el trato entre personas. Y como no va a ser menos, el campo del agradecimiento genera también toda una serie de eventos documentales en su cine para adultos. Un concepto no tan lejano de la tradicional fiesta americana: reunión familiar, rellenar pavos, hincharse a comer, darse las gracias con una sonrisa.

Es un tipo de porno que se rueda habitualmente para algunas actrices cuando estas consiguen una cierta fama reconocida (Kokomi Naruse, Momoka Nishina, Yukiko Suo o Tsubasa Amami, algunas de ellas); o bien en grupo, y entonces directamente organizan escapadas en autobús al monte o a casas de baños, que es lo que se lleva por allí.

De esta forma, se reúne a toda una serie de fans que por solicitud, carta o convocatoria, acuden al acto —suponemos pasan los controles de higiene— y de forma organizada, la estrella (o estrellas) da rienda a su arte con los aparejos, técnicas habituales y el ocasional bukkake para el público congregado. Incluyendo la posibilidad de participación de los asistentes en diversos grados, siempre a discreción de la actriz/organización; y pixelización de la cara del voluntario, a discreción del mismo. Ya a la que estamos de pixelar genitales, no viene de tapar una cara que otra.

Una escena diferente dentro de estos mismos eventos se da cuando la actriz, carta en mano muy-muy-muy especial de un fan, lo visita a domicilio. Y allí, en un Sorpresa, Sorpresa de dos rombos, se enfunda al pobre despistado, rodeada de películas, posters y almohadas con su cara estampada.

Así que ¡felicidades! Tu fantasía se ha hecho realidad. Es decir, que alguien ha hecho una porno con ella. Y ¡efectivamente! tú sigues sin ser el tío en pantalla (similitudes razonables aparte).

Las noticias de las tres

Esta vez los japoneses le ganan la partida a los rusos. El clásico Naked News llevado al final del extremo nos trae de nuevo la inclusión de lo sexual en un ámbito, a priori, asexual; pero no por ello dotado de menos fantasía en las cabezas de los televidentes. Las noticias.

Algún gif animado corría por la red desde hace un tiempo ilustrando el evento . En la pantalla, una presentadora de noticiario ataviada formalmente con una clásica chaqueta con corbata o blusa femenina, pelo recogido, expresión formal y sonrisa mediática. Y entre lo que podría ser perfectamente el resumen del balance de la bolsa de Tokyo del día y la sección deportes, recibe un "comunicado de última hora" sobre su persona. Pese a la estupefacción de algunos descubridores de estos recortes : no, no estamos ante un canal privado de noticias en particular, sino ante otro subgénero del JAV y sus fetiches. Uno por el que incluso ha pasado alguna que otra gran estrella como la internacional y lúbrica Maria Ozawa.

De nuevo, estas ficciones de cotidianía sexualizada están compuestas de variantes siguiendo los esquemas de los programas de noticias y actualidad. Desde la lectura de noticias en plató, al parte meteorológico, pasando por la conexión en calle. Japón Directo.

Es triste pensar con el pene. Pero más triste es follar con la cabeza

Terminamos nuestro singular repaso rozando el extremo en una temática reciente, que navega por los mares de las inserciones extremas.

Un habituales en el JAV convencional —una actriz como única protagonista del filme, varias escenas con diversas actividades sexuales— es el de la masturbación con aparejos, entre los que figura el típico Hitachi Magic Wand. Pero aquí, nuestro amigo Hitachi formará parte de toda una serie de instrumentos y técnicas que no serán más que medios para el estiramiento y el calentamiento previo al ejercicio estrella del

espectáculo. Que llanamente consiste en un japonés afeitado vestido con calzoncillo de paño, untándose la cabeza en aceite y tratando de volver al origen de la vida, según Courbet.

No se me tire nadie de los pelos: probablemente en lo ancho y amplio del mundo e internet se hayan juntado dos seres humanos con las constituciones y las capacidades técnicas para lograrlo en diversos grados de parcialidad, en el camino de la experiencia sexual definitiva. Pero lo que se nos presenta a los ojos en estos filmes no es más que un no-muy-elaborado fake. Entre el pixelado en la zona genital, los ángulos de cámara correctos, una torsión de cuello del galán -como para ir a la clinica tekoki más cercana de cabeza (je)- y que la escena no dura ni cinco minutos... todo se queda en un "parece que".

Que es lo que no deja de hacer el JAV, en el fondo, alimentar la fantasía. Más o menos aberrante, sí, pero eso. En fin, para disertaciones más empíricas sobre el asunto del parir para adentro, quizás sería bueno consultar a expertas en temáticas similares, como a nuestra ilicitana Sonia Baby (actualmente Baby Pin-Up), acróbata vaginal de profesión, capaz de introducirse hasta 25 metros de collar de perlas (no las he contado) y cuatro puños a la vez (hasta ahí sí llego).

En cualquier caso, se debería considerar una práctica extrema y no practicarla sin el entrenamiento, asesoramiento y corte de pelo adecuados.

JAV PORN

HAZ CLICK
EN LAS IMÁGENES
PARA DESCARGAR
LOS VÍDEOS

solo
Sexo
www.imagenobscura.com

LASCIVIA — LA CAJA DE PANDORA

El profesor de natación

Sabrosa

Esta historia puede llegar a ser criticada, desvalorizada y hasta negada, pero nadie puede decirme a mi que no fue real. La vivi en carne propia, la senti a flor de piel y la ejecute sin prejuicio alguno porque, quien se anima a decirme que no es lo que alguna vez fantaseo ¿?

Bueno, esa fantasia enorme que tiene mas de un hombre en su vida, esa de voltearse a una nena, esa de desvirgar a una adolescente, la hice realidad. Después vendran los reclamos, las injurias y los deshonores, pero mientras tanto disfruten, no se si tanto como yo, pero al menos algo de todo lo que pueda transmitirles en este relato.

Durante diez años di clases de natacion en el colegio " Bachiller Las Lomas " de la capital, diez años en donde mi conducta fue ejemplar y nada tenia que decirse de mi. Era un colegio mixto a donde concurrian chicas y chicos de 13 a 17 años.

Como comprenderan, he visto desfilar ante mis ojos cuerpos y cuerpos de adolescentes y al mismo tiempo, fantasias inmensas poblaban mi mente cada vez que debia marcar algun estilo a las chicas en forma personal o simplemente, cuando las veia salir de la piscina e ingresar a los vestuarios.

Nunca fui mas alla, siempre quedo todo en las fantasias normales de un hombre de 35 años como yo, saludable y lleno de vida.

Hasta que aquel año ingreso al primer curso del colegio una adolescente

increíble. Su cuerpo no era el de una niña de 14 años, habia desarrollado mas alla de lo normal, era casi mas alta que mi propia esposa y ni que hablar de la generosidad de sus curvas.

Sus pechos eran perfectos, el traje de baño que usaba denotaba esta perfeccion y la dureza de los mismos, su vientre plano daba paso a unas piernas larguisimas y casi modeladas con pincel.

Tenia ojos pequeños, cejas profundas, piel morena, morenisima y unas pocas pecas en su varicita redonda que le daban un aire mucho mas aniñado de lo normal.

Lila solo tenia 14 años y toda la inocencia del mundo ., o al menos eso parecia.

En el Instituto se dictaban 4 horas semanales de natacion por la mañana y dos veces por semana estaban las practicas del equipo colegial, que luego competia dos veces al año en los campeonatos intercolegiales e interregionales del pais.

Lila habia entrado directamente al equipo, recomendada por el otro colegio de donde venia.

Desde el primer dia crei que su mirada hacia mi no era igual a la de las demas chicas, pero como estaba tan impresionado con su belleza fisica, quizas podia confundirme y creer que su interes hacia mi solo era el de alumna - profesor. Hoy aprendi que hay que confiar siempre en las primeras impresiones, que casi nunca fallan.

Comenzaron las clases en Marzo y los entrenamientos eran los Miércoles y Viernes, de 19 a 21 hs.

Lila tenia una condicion fisica envidiable y parecia que habia nacido para la natacion, no habia estilo que no pudiera dominar ni velocidad que le pareciera imposible alcanzar.

Asi las cosas, en muy poco tiempo se convirtió en mi alumna favorita y

su imagen aparecia siempre en mi mente, cada vez que pisaba el colegio.

Mis ojos no podian dejar de mirarla cada vez que entraba en la piscina, cada vez que salia, cada movimiento que ella efectuaba era una distracción para mi vista y no tardo en darse cuenta, lo cual solo hizo que se moviera con mucha mas cadencia frente a mi.

Cierto dia tuve que quedarme a entrenar a un grupo de chicos del ultimo año para una competencia y me retire algo mas tarde de lo habitual del colegio. El vestuario de los varones quedaba de pasada al de las chicas así que, al terminar el entrenamiento y dirigirme hacia los baños, escucho a un grupo de chicas (entre las cuales estaba Lila) charlando animadamente en su vestuario.

Hablaban de chicos, de quien les gustaba mas, de quien menos y fue inevitable que rozaran el tema del sexo, de la virginidad, de las relaciones y de quienes les despertaban alguna que otra fantasia.

La mayoria de las chicas mencionaron a compañeros de clase, Lila no menciono a nadie en especial, pero quedo claro que todas declararon ser vírgenes y no desear mantener esta situación hasta el matrimonio.

Charla de adolescentes, pensaran ustedes ..., hace rato que deje de creer que a esa edad se es completamente adolescente para empezar a creer que, en algunos casos, mas de una chica ya es mujer o al menos, tiene pensamientos muy maduros respecto al sexo.

Hice todo lo posible para que nadie me viera y lo logre. Me fui a mi casa, tuve sexo con mi esposa (como siempre, normal, sin sorpresas ni sobresaltos) pero he de decir que en mi mente no dejaba de retumbar la idea de la virginidad de esa diosa hecha mujercita, llamada Lila, mi alumna preferida.

Después de unos dias y prestando demasiad atención a sus reacciones, me fui dando cuenta de que, con una excusa u otra, Lila siempre se quedaba media hora mas después de terminados los entrenamientos, pero nunca habiamos tenido ocasión de quedarnos a solas, siempre

habia alguien mas dando vueltas por la piscina.

Es el dia de hoy que no se si fueron mis mas intimos anhelos o una realidad inevitable, lo cierto es que el ultimo viernes del mes de Mayo, Lila y yo pudimos quedarnos solos después del entrenamiento.

Mientras yo me dedicaba a guardar las cosas del natatorio en las gavetas correspondientes, ella me aviso gentilmente que se retiraria a las duchas.

No pude evitarlo ni quise tampoco, así que después de unos minutos me acerque a las duchas desde un rincón que solo yo conocia y pude observarla discretamente mientras se duchaba.

Su cuerpo era mas maravilloso todavía de lo que yo mismo pensaba y de lo que el traje de baño dejaba entreveer. Sus pechos , vistos de perfil, lucian un color café increíble, sus pezones muchos mas oscuros y por causa del jabon, lucian brillantes y tentadores.

Su cola era firme y sostenia un par de piernas mas perfectas de lo que hubiera creido cualquier persona. Pero lo mas maravilloso de aquella vista se revelo ante mis ojos cuando Lila giro en la ducha y su vientre y bajo vientre quedaron de frente a mis ojos.

Sus caderas eran las de una mujer hecha y derecha y solo su pubis angelical denotaban la edad que realmente tenia. Su pubis estaba apenas cubierto por una seda oscuro, un manto de seda que no podia dejar de mirar, un manto de seda que encendio una ereccion en mi difícil de controlar.

La forma en que Lila se enjabonaba me estaba mareando, sus manos recorrian su cuerpo en una actitud casi lujuriosa, como invitando al pecado, llamandome al tacto.

Cuando levanto sus piernas para enjabonar sus muslos, pude ver sus pequeños labios vaginales dejando resbalar gotas de agua hacia el suelo y de forma inconciente, escuche que de mi propia boca se escapaba un

gemido de excitación.

No se como, pero me escucho. Se quedo quieta un segundo en la ducha y después de una fraccion de segundos, continuo bañandose, pero esta vez su mirada se dirigia exactamente hacia donde yo estaba escondido.

Mientras seguia enjabonandose, su lengua habia comenzado a humedecer sus labios, sus ojos pequeños se entornaban y una semi sonrisa cubria su rostro.

¿Era posible que supiera que estaba espiandola?

¿Era posible que conociera ese escondite?

Era posible que me provocara de esa forma y yo me estuviera enloqueciendo de calentura ¿

A esa altura de las cosas, me di cuenta de que todo era posible pero aun asi, decidi retirarme lo mas calladamente posible de ese rincón y salir disparado hacia el vestuario de los hombres.

No podia salir a la calle con esa erección que apretaba mi entrepierna así que, eligiendo el mas escondido de las duchas, me encerre en ella y comence a acariciarme lentamente, con la imagen de Lila bañandose, calculando que ella ya se habria ido a su casa.

Que manera tan grosera de equivocarme ¡!! Que manera tan estupenda de darme cuenta de que aun permanecia en el colegio y lo que es mejor aun, buscandome ¡!

Cuando mis manoseos eran ya furiosos, escuche su sensual voz :

“¿Profe?”

¡Dios mio! ¿Y ahora que hacia? ¿Desde donde me estaba llamando? Su voz sonaba tan cerca que no me quedo mas remedio que abrir el grifo del agua y pretender que estaba bañandome.

¿Quien es?

Soy yo, profe. ¡Lila!

¡Ya voy, esperame afuera!

Deje pasar unos minutos y abri la puerta de la ducha, creyendo que se habia ido al natatorio. Mi ereccion ya no era notoria, lo cual me tranquilizo bastante pero igual los nervios me traicionaban y, a decir verdad, la lujuria no me dejaba pensar.

Grande fue mi sorpresa cuando encontre a Lila sentada en un banco, en el medio del vestuario, solo con una toalla alrededor de su cuerpo.

¿Lila, que haces asi, aca, en el medio del vestuario de hombres?

¿Que pasa, profe? ¿Esta mal?

¿Como podia preguntarme eso, con esa expresión de inocencia y perversión al mismo tiempo? Ahí comprendi que estaba jugando conmigo de la forma mas cruel pero no podia ceder a la tentacion y perder mi lugar.

Por favor, Lila, vestite y si queres, después charlamos de lo que necesites.

Es que lo que necesito no requiere que este vestida.

Lila, por favor, retirate del vestuario.

¿Esta seguro Profe que eso es lo que quiere?

Si, segurisimo.

¿Y si esta tan seguro de eso, por que me estaba espiando mientras me bañaba?

De pronto senti que mi cara se encendia de vergüenza y me di cuenta

de que mi voz salia temblorosa de mi garganta.

¿Lila, por favor, de donde sacaste eso?

Profe, de verdad cree que no me di cuenta de que me estaba espiando? De verdad cree que no conozco ese escondite donde Usted estaba metido?

Si sabe de lo que le hablo, como tambien sabe de las ganas que siente cada vez que me ve, como tambien sabe que en mas de una oportunidad se detuvo a escucharnos a nosotras charlar en los vestuarios de chicos y de sexo.

Dios mio ¡ esa chica no era normal, no podia ser que me estuviera hablando asi desde sus catorce años, como tampoco podia ser cierto que mientras me hablaba, se acercara peligrosamente, solo envuelta en la toalla.

¿Que pasa, Profe? ¿No le gusto?

Lila, por favor, andate.

¿De verdad quiere que me vaya?

Dicho lo cual acerco su cara a la mia y me beso angelicalmente en los labios.

Fue solo un segundo pero un rayo me traspaso el cuerpo y no pude reaccionar. Parecia congelado pero por dentro sentia que mi sangre hervia. El aroma del jabon y el perfume natural de la piel de esa criatura habian conseguido que empezara una nueva ereccion a nacer entre mis piernas.

¿Lila, que haces?

¿Lo que los dos queremos, no? ¿O acaso me va a decir que cuando me mira no piensa cosas conmigo? ¿No le despierto ninguna fantasia? ¿No

le tienta mi cuerpo, mi cara, mi virginidad?

Lila, por favor .

La debilidad de mi voz era cada vez mas evidente y eso le dio paso a ella para seguir avanzando. Solo se acercaba cada vez mas y llego a pegar su cuerpo al mio, lo unico que nos separaba era su toalla y la mia de aquellos pequeños besos que me daba en mis labios.

Profe, por favor, no me deje aca sola con tantas ganas de estar con usted.

¿Quien hubiera podido resistirse a ese pedido? ¿Quien hubiera sido capaz de tener semejante nena entre sus manos y dejarla pasar? Yo no pude, no quise, no se me dio la gana y me vencio el deseo.

¡Lila, esto es una locura!

No, Profe, los dos tenemos ganas ..

¡Pero vos no tenes experiencia, sos una nena!

¿De verdad cree que soy una nena? Es cierto que no tengo experiencia, pero no creo que sea una nena.

Dicho esto y sin darme tiempo a reaccionar, dejo caer su toalla y mi pecho quedo aplastado contra los suyos, contra esos pechos adolescentes que se alzaban desafiantes ante mis ojos, que me tentaban a hacer las mejores y las peores cosas que mi imaginación hubiera elaborado nunca.

Profe, quiero aprender con usted, quiero que me acaricie, quiero que me haga sentir bien.

¡Ay Lila, por Dios, me vas a volver loco!

¡Si, eso es lo que quiero! ¡Quiero que los dos hagamos una locura, quiero

ser suya, quiero dejar de ser una nena, quiero aprender con usted a ser mujer, quiero que me enseñe todo!

Con estas palabras dejo caer ahora mi toalla y nada separaba mi piel de la suya, nada me impedia sentir ese cuerpazo pegado al mio, nada me impedia ocultar mi excitación ante sus ojos, nada me impedia saborear a esa pequeña virgen que se me ofrecia sin ningun tipo de pudor para todo lo que quisiera hacerle. Y les juro que lo pensaba aprovechar.

¿Le gusto, Profe?

¡Lila, sos preciosa! ¿Como no me vas a gustar ¿?

Acaricieme, acaricieme donde quiera.

Sin que me diera tiempo a nada, llevo mis manos hacia sus pechos. Al tacto de ellos perdi la compostura, me olvide de su edad y me deje llevar.

¡Lila, que tetas hermosas, por Dios! Dejame besarlas .

Siiiiii, quiero que me las beses, besalas, besalas mucho.

Hummmmmmmmm, que sabor, que ricos pezones ¡

No tienen idea de lo que eran esas tetas vírgenes, eran de un sabor dulce, estaban tibias, me las queria comer despacio, degustarlas, darle y darme todo el placer que pudiera.

A medida que mi cabeza descendia y mi boca se apoderaba de ellas, fuimos caminando asi, pegados hasta la ducha nuevamente, donde nos metimos y nos encerramos para poder disfrutar a pleno de esa experiencia.

Dame mas, Profe ¡!! Me gusta que me mordisquees, nadie lo hizo antes.

¡Sos tan linda, tan rica!

¿Si, verdad? ¿Te gusta comerme las tetitas?

¡Quiero que sean mias!

Y segui mordiendolas, lamiendolas y sintiendo como esos pezones pequeños se agrandaban bajo mi lengua, se erizaban con mi saliva, se endurecian con mis dientes. Era enloquecedor sentir esa piel entre mis labios.

Profe, yo tambien quiero que vos disfrutes. ¿Enseñame, que hago?

¿Queres que de verdad te enseñe?

¡Si, quiero tocarte donde a vos te guste!

Veni mi nenita linda, dame tu mano.

Le tome la mano derecha y la coloque sobre mi pija, la deje reposar alli pero el reposo solo duro un segundo porque sin decirle nada mas, ella comenzo a mover sus manos de mariposa sobre mi pija y a acariciarla por completo.

No tarde en mojarme nuevamente y entre el placer de morder sus tetas y el tacto de su mano tocando mi miembro, mis suspiros no cesaban de salir de mi boca.

Asi mi linda, asi .. acariciame despacio, sentila dura como esta, ¿Ves que esta mojada en la punta?

Si, me gusta eso

Bueno, asi debes estar mojada vos ..

¿Queres probar? me incito diabólicamente.

A ver

Ahora fue ella quien dirigio mi mano hacia su pubis y por un instante no supe que era mejor : si seguir comiendome esas tetas maravillosas o comenzar a hurgar en su vagina adolescente.

¡Estas muy mojada! Hummmmmmmm, ¡Eso me encanta!

¿Te gusta? ¿Te gusta tocarme asi mojada? ¿Te gusta que no tenga casi pelitos?

¡Me encanta tu conchita mi vida! Me encanta que seas tan nena y tan mujer .. me encanta que me seduzcas

Tocame Profe, tocame más... - su voz era ronca, estaba llena de deseo, de pasion.

¿Así? ¿No tenes miedo, linda?

¡No! ¡Quiero mas!. ¡Acariciame mas, por favor!

Con suma delicadeza abri los labios de su conchita hermosa y cuando deje deslizar un dedo por dentro, senti que daba un pequeño salto hacia delante.

¿Duele ¿?

¡No, no, noooooo, no pares!

Habia llegado a su clítoris, estaba palpando la dureza de su clítoris, la ternura de ese centro que nadie habia tocado nunca, estaba recorriendo con mis dedos toda la zona para poder esparcir lentamente todo ese flujo angelical que la estaba inundando y asi facilitar cualquier maniobra, tanto para mi como para ella.

Los gemidos de ambos estaban retumbando por las paredes de la ducha, el aroma a sexo de esta nena me estaba mareando y mi pija se habia convertido en una columna que estaba empezando a separarnos, dada la magnitud de la ereccion.

Fue imposible contenerme y meti suavemente un dedo en su interior.

¡Hummm, que lindo, que rico!

¿Te gusta, preciosa?

¡Sí, me gusta, move el dedo adentro, por favor, movelo!

Mi dedo comenzo una loca carrera por dentro de la concha de Lila y al poco tiempo se le sumo otro mas. Lejos de asustarse, Lila abria las piernas cada vez mas para dejar que mis manos actuaran con comodidad.

¡Por favor, no aguanto mas! ¡Quiero que me cojas?

¿Sí? ¿Seguro? ¿Estas preparada?

No pienso en otra cosa, quiero dejar de ser virgen, quiero que vos seas el primero.

¡Nena, por favor, no me enloquezcas!

¡Por favor, cogeme! ¡Quiero sentirte adentro!, ¿No ves que no puedo más?

Convengamos que una ducha dentro de un vestuario no es el mejor lugar para iniciar a nadie en el sexo pero dado el nivel de calentura de los dos, todo fue posible.

Abrazada a mi cuello, la tome de la cintura y la apoye en vilo contra la pared. La bese apasionadamente en la boca, le lami una vez mas esas tetas maravillosas que me ofrecia y me dispuse a terminar de hacerla mujer de una vez por todas.

Con sus piernas alrededor de mi cintura y después de pedirle que se sujetara a mi lo mas fuerte posible, sin pensarlo dos veces, comence a penetrarla lentamente.

¡Relajate, linda, relajate!

¡Shhhhhhhhhh, no hables mas, cogeme!

Después de aquel pedido deje que mi instinto terminara lo que habia comenzado y de un solo empujon mas, deje que mi pija entrara por completo.

¡Ay Dios! Escuche que decia Lila entre suspiros.

¿Duele mucho, mi vida?

¡No, no, noooooooo, no la saques, por favor!

No la voy a sacar .

No la saque, solo comence a moverme dentro de ella. La vision del cuerpo de Lila apoyado contra los azulejos de la ducha y su espalda resbalando mientras subia y bajaba, montada prácticamente en mi pija, me nublaba la vista. No podia creer lo que estaba sucediendo, estaba desvirgando a aquella criatura que me habia calentado como pocas mujeres en mi vida.

¡Así, así, así! ¡Metela mas, sacala solo un poquito, metela mas, por favor!

Los ruegos de esa nena me estaban matando, mi pija actuaba sola, mis labios iban desde los suyos hasta sus tetas, mis dientes seguian mordisqueando sus pezones, su lengua mojaba toda mi cara, sus ruegos eran ordenes para mi.

¡Me gusta tu pija, Profe! ¡Me gusta mucho!

¿Como podes hablarme así?, ¡Como podes enloquecerme así! ¡Toma, tomala toda!

Y no tuve mas compasión, la penetre tantas veces como pude, deje que mi pija le llenara por primera vez su conchita hermosa para que

no se olvidara de lo que era su primera vez con un verdadero hombre, le demostre lo que es ser cogida de verdad para que después pudiera comparar.

Me olvide de mis pudores y me entregue a hacer realidad esa fantasia que rondaba mi mente desde hacia tanto tiempo. Cuando senti que mi leche inundaba toda mi pija y que estaba por estallar sin remedio, cuando me di cuenta de que ese cuerpo adolescente se habia sacudido con un orgasmo incomparable, la deje bajar de aquella prision en la que se habian convertido mis brazos a su alrededor y estaba dispuesto a derramar mi leche en el piso del baño cuando su mano me freno en seco.

¿Que vas a hacer?

¡Dejame Lila por favor, quiero acabar!

Si, pero quiero que me des todo, ¿Entendes? ¡Todo, todo!

¿Cómo?

¡Sí, quiero tu leche tambien, quiero todo lo que me des!

¡No podia ser verdad! ¡No podia ser cierto! ¡Tambien queria mi semen! Era chica era el demonio en cuerpo de nena, me trastornaba los sentidos.

No me dio tiempo a nada, se agacho y coloco su boquita a la altura de mi pija y antes de mostrarme su rosada y henchida lengua, escuche su voz diciendome :

¡Quiero tu leche, aca, en mi boca! ¡Termina de hacerme mujer, Profe!

Y la deje salir, a borbotones, sin control, directo desde mi pija hasta su boca, bañando su carita de nena, ahora su cara de mujer.

Cuando los espasmos termiaron con mi cuerpo, cuando mi orgasmo llego a su fin, vi con el mayor deleite posible que su lengua saboreaba mi semen, que limpiaba las comisuras de su boca e incorporandose

lentamente, me dijo :

¡Ahora no es necesario que sigas espiandome cuando me baño, Profe! Podes pasar a enjabonarme cuando quieras.

Sin mas discursos, me guiño un ojo, salio de la ducha, se ato la toalla que habia quedado tirada en medio del vestuario y desaparecio.

Desde ese dia y hasta fin de año, tuvimos mas de un encuentro furtivo pero no solo en el colegio, sino en varios lugares más.

Al año siguiente me contrataron de un club y me fui de la secundaria. No supe nada mas de Lila pero todavía recuerdo la sensación de su cuerpo virgen apretado contra el mio.

Hentai Life

HAZ CLICK EN LAS IMÁGENES PARA DESCARGAR LOS VÍDEOS

¿Disfrutas de nuestro contenido?
APOYANOS!!!
para poder sobrevivir.
Adquiere la revista completa y disfruta de toda la experiencia
LASCIVIA

IMAGEN OBSCURA

LASCIVIA — DETRAS DE LA PUERTA VERDE

¿Cómo succionar un clítoris apropiadamente?

Shamani Joshi

Cuando se trata de hacer que una mujer cisgénero alcance el orgasmo, ya sabes lo que dicen: si no te concentras en el clítoris, no va a pasar. Está bien, nadie dice eso (aunque deberían decirlo), pero el punto sigue siendo que, a diferencia del casi mítico punto G, la estimulación del clítoris, especialmente la oral, durante mucho tiempo se ha considerado como la mejor forma de provocarle orgasmos intensos a una persona con clítoris.

¡Esta es la parte buena de todo esto!

Lo que no es tan bueno es que la mayoría de la gente no sabe muy bien lo que se debe hacer para que las mujeres realmente experimenten el máximo placer cuando les hacen sexo oral. Aunque varios estudios sugieren que las mujeres tienen muchas más probabilidades de tener un orgasmo si su pareja estimula su clítoris con la lengua, eso no necesariamente significa que sus parejas sepan cómo hacerlo.

"Algunos tipos con los que he estado simplemente empujan la lengua como si estuvieran tratando de darle un beso de lengua a mis labios vaginales", le dijo a VICE una profesional de marketing de 23 años que prefiere permanecer en el anonimato. "Creen que simplemente con sacar la lengua y lamer y pinchar con ella, sin ninguna técnica, pueden hacer que me venga. Sin embargo, con eso solo me obligan a fingir".

El clítoris se encuentra arriba de la abertura vaginal y es una de las

zonas erógenas más sensibles debido a su alta concentración de terminaciones nerviosas. Hay muchas formas de estimular ese sensible centro de placer. Succionarlo es una de ellas.

La idea es crear una sensación similar a la de succionar, lo cual puede hacer que una mujer sienta que estás tratando de pulir tus habilidades para silbar o de hacer que tenga un orgasmo fuera de serie. Succionar el clítoris crea una especie de bomba de vacío que vuelve al clítoris aún más sensible porque aumenta la circulación sanguínea en la región, lo que hace que este acto sea irresistiblemente placentero.

Los vibradores y juguetes sexuales succionadores que imitan la experiencia del sexo oral están atravesando un renacimiento cultural. Pero en caso de que te preguntes cómo convertir tu boca en la máquina de placer por excelencia, toma notas de los consejos de estos expertos en sexo y personas con vagina.

Comunícate y ponte cómodo

El primer paso cuando se trata de hacer literalmente cualquier cosa relacionada con el sexo es que te comuniques con tu pareja y te asegures de que esté relajada y dispuesta a pasarla bien.

“Para los principiantes, sentirse cómodos el uno con el otro y sin prisas es fundamental”, le dijo a VICE Laura Halliday, terapeuta sexual y cofundadora del sitio web de educación sexual School of Squirt. “Tómalo con calma y comienza, primero, con un masaje que estimule otras zonas erógenas, luego lentamente empieza a bajar hacia su coño”.

La experta también recomienda usar la lengua para estimular el área alrededor del clítoris antes de ir directo a ese punto. “Lo último que quieres hacer es ir directamente a su vagina sin hacer que su mente y el resto de su cuerpo entren primero en calor”.

Antes de comenzar, los expertos también recomiendan que te comuniques con tu pareja para comprender y discutir exactamente lo que le gusta. “Saber leer el lenguaje corporal se relaciona indirectamente

con la succión del clítoris", le dijo a VICE Yash Singh*, un estratega de redes sociales de 31 años, quien solicitó permanecer en el anonimato. "Necesitas leer y observar las señales que da su cuerpo cuando le succionas el clítoris".

Según los expertos, la comunicación, incluso la no verbal, es decisiva. "Las mejores experiencias y los mejores orgasmos ocurren cuando hay un circuito de retroalimentación entre el receptor y el dador, para que el dador sepa cómo ajustar el tiempo y la técnica para obtener el máximo placer", dijo Halliday. "Aunque un ciclo de retroalimentación verbal puede ser útil, los ciclos de retroalimentación no verbal son más sexys y románticos. Hazlo bien y probablemente ella dirá, "Vaya, simplemente supo exactamente qué hacer".

Succiona

Succionar el clítoris no es una ciencia exacta, pero eso tampoco significa que sea tan simple como solo imitar un movimiento de succión con la boca. Los expertos dicen que incluso con las mejores intenciones (y los mejores labios), la succión del clítoris puede ser todo un enigma, ya que no existe una técnica específica que pueda garantizar un gran orgasmo.

"Trata de imaginar que estás chupando una pajilla o popote y lamiendo una paleta [al mismo tiempo]", aconsejó la experta en intimidad Pallavi Barnwal. "Una sugerencia es poner tus labios en forma de O para crear un vacío, luego succionar uno de los labios vaginales (los pliegues de piel alrededor de la abertura vaginal) con la boca y también jalar suavemente del otro labio con los dientes y la lengua". Barnwal también recomienda hacer movimientos circulares con la lengua, para emular la sensación de vacío y, al mismo tiempo, aspirar aire.

"La succión del clítoris no se trata solo de succionar, tiene que haber variaciones", agregó Singh. "Mientras succionas, usa también tu lengua para estimular el clítoris. Prueba hacer círculos, ir de un lado al otro o incluso simplemente mover la lengua de arriba hacia abajo". También señaló que lograr un orgasmo a través de la succión del clítoris requiere

crear altibajos variando los movimientos, el ritmo y la presión, sin que parezca que estás metiendo una batidora de inmersión en su vagina".

"Cuando mi pareja toca la punta de mi clítoris con movimientos lentos, puede ser incluso más placentero", le dijo a VICE B. Das, una profesional de la tecnología de la información de 36 años. Das agregó que para ella y muchas otras mujeres con las que ha hablado sobre placer, los toques y la presión suaves con la lengua son ideales, dada la sensibilidad de la región.

Pero eso no significa que cambies el ritmo justo cuando el receptor está en camino de alcanzar el orgasmo.

"No muchas mujeres pueden alcanzar el clímax fácilmente si el dador de sexo oral cambia constantemente el ritmo o la técnica", enfatizó Halliday. "Por lo tanto, tiene más sentido que solo juegues hasta obtener la técnica, el ritmo y la intensidad que sean más placenteros para ella, y entonces seguir con eso".

Los expertos también enfatizan la importancia de disfrutar el momento en lugar de precipitarse en busca del orgasmo.

"Algo que es importante tener en cuenta es que para muchas mujeres, lo más excitante es ver que su pareja realmente disfruta hacerles sexo oral. Esto las ayuda a dejar de sentir que son egoístas y a evitar las inseguridades que puedan tener con respecto al sexo oral. Así que no te concentres demasiado en la técnica y trates de perfeccionarla. Si vas a hacerlo, hazlo con mucha pasión y amor, y disfruta darle sexo oral más de lo que ella disfruta recibirlo".

No tengas miedo de experimentar

Dado que el orgasmo femenino es en gran medida el resultado de un proceso acumulativo, los expertos recomiendan incluir algunos juguetes para hacer más excitantes las cosas. "Intenta sostener un vibrador pequeño con tu boca y ponerlo suavemente contra su coño", recomendó Halliday. "El calor de tu boca y las vibraciones son una combinación

muy agradable; además, he visto a muchas parejas alcanzar sus primeros orgasmos con el sexo oral haciendo esto".

En algunos casos, cuando la succión no es suficiente, soplar e incluso dar un ligero mordisco puede hacer que una mujer se venga. "El soplar crea una sensación refrescante que hace que el área se vuelva aún más sensible y [excitable]", dijo Barnwal. Añadió que alternar entre succionar y soplar también puede ser una experiencia interesante.

"Me gusta que le den suaves mordiscos a mi clítoris y que luego lo succionen, casi como si estuvieran imitando los movimientos de darle sexo oral a un pene miniatura", dijo Revati. Añadió que, si bien los juguetes sexuales también son una excelente manera de condimentar las cosas, una combinación que alterne entre soplar, succionar y mordisquear puede ser increíblemente satisfactoria.

"No tengas miedo de tomarte tu tiempo", dijo Barnwal. La experta también concluyó que mantener el contacto visual mientras succionas su clítoris podría hacer que la experiencia sea aún más excitante. "Imagina que tienes un cepillo entre los dientes y trata de dar golpecitos suaves y gentiles con él. Y hagas lo que hagas, no lo uses como un martillo".

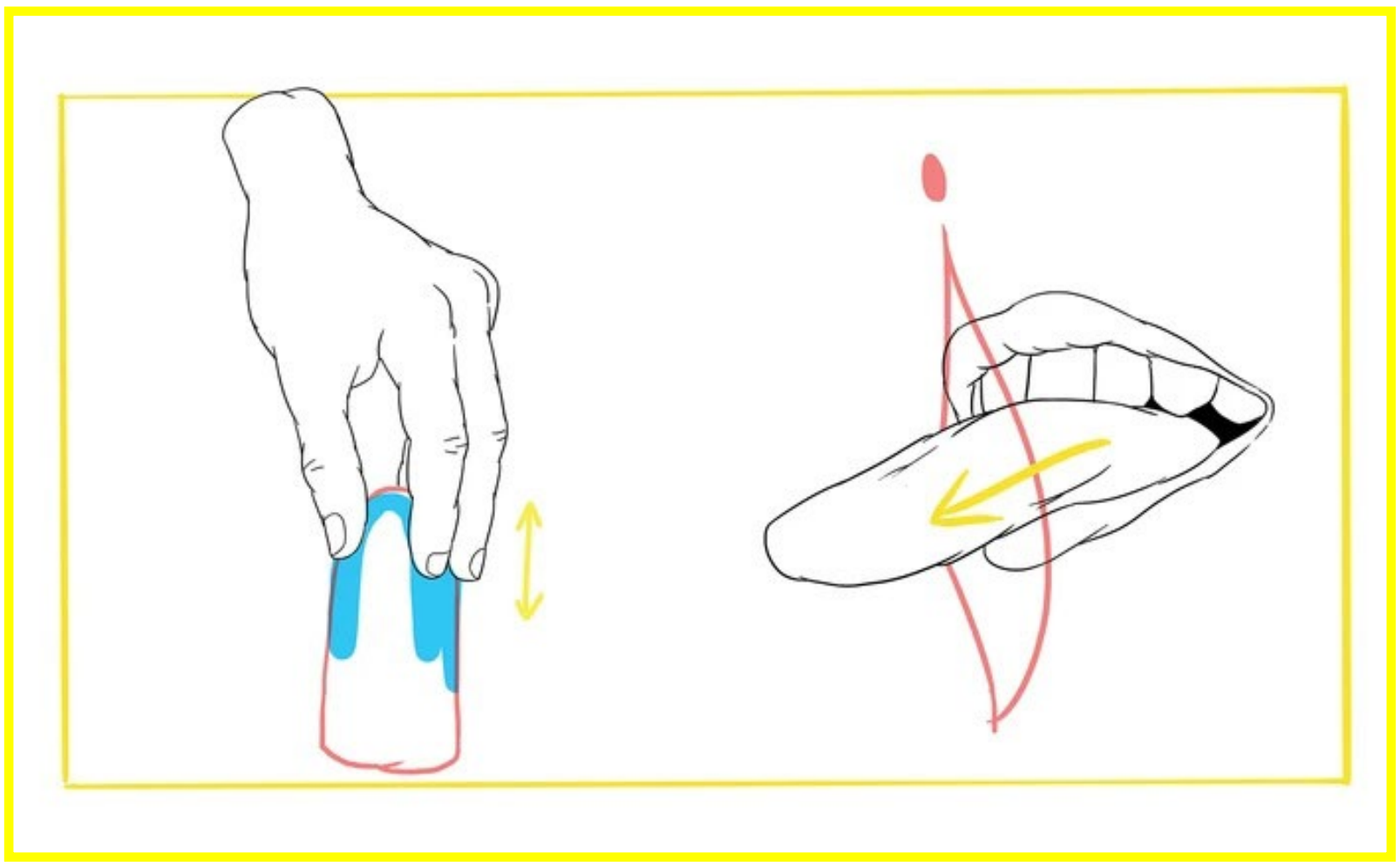

Broken Latina Whores

HAZ CLICK
EN LAS IMÁGENES
PARA DESCARGAR
LOS VÍDEOS

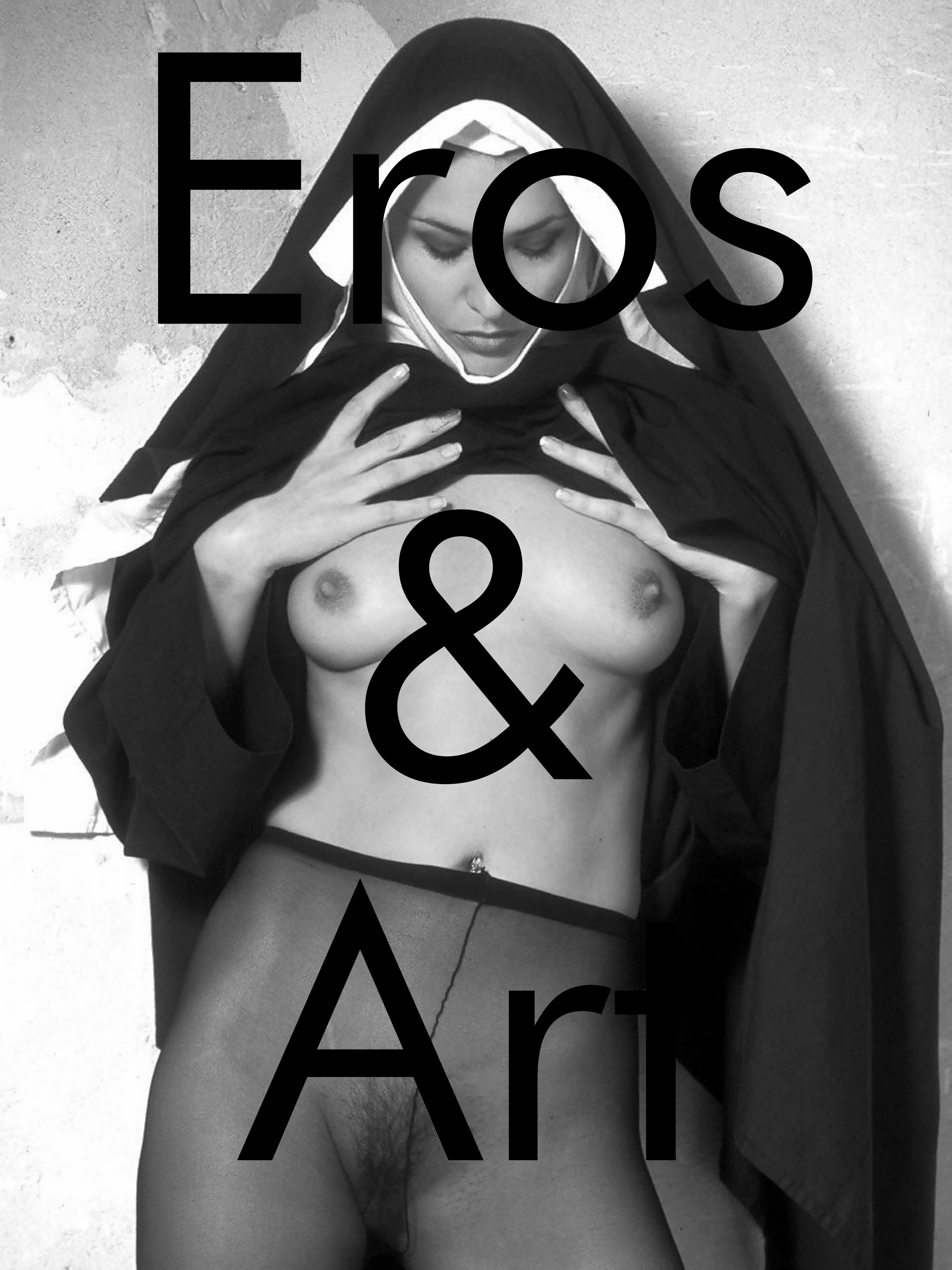
Eros
&
Art

LASCIVIA — EL TEMPLO DE VENUS

BBC
PARKING
KINKYJIMMYSTORE.COM

patreon.com/Asano

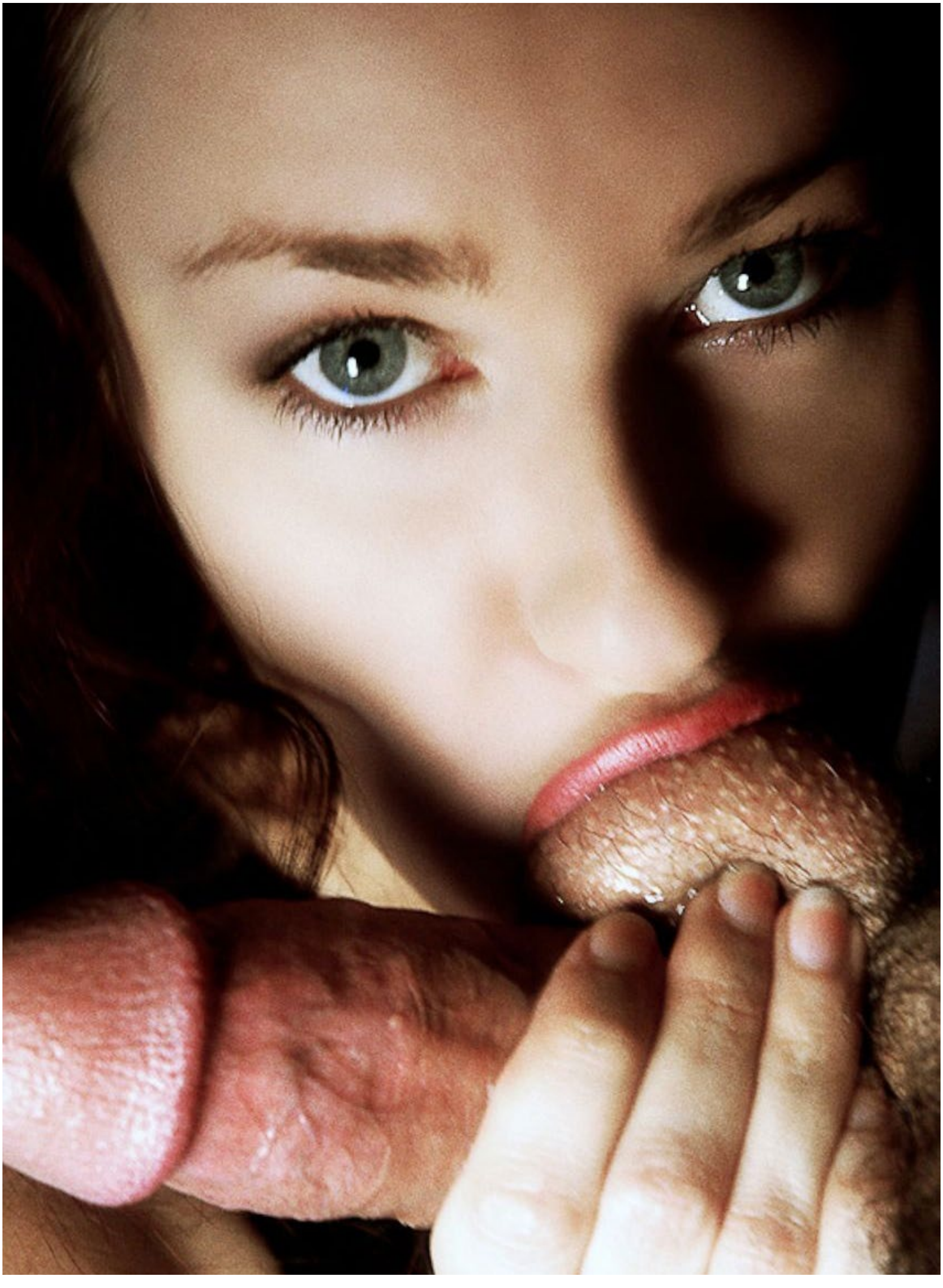

InCase

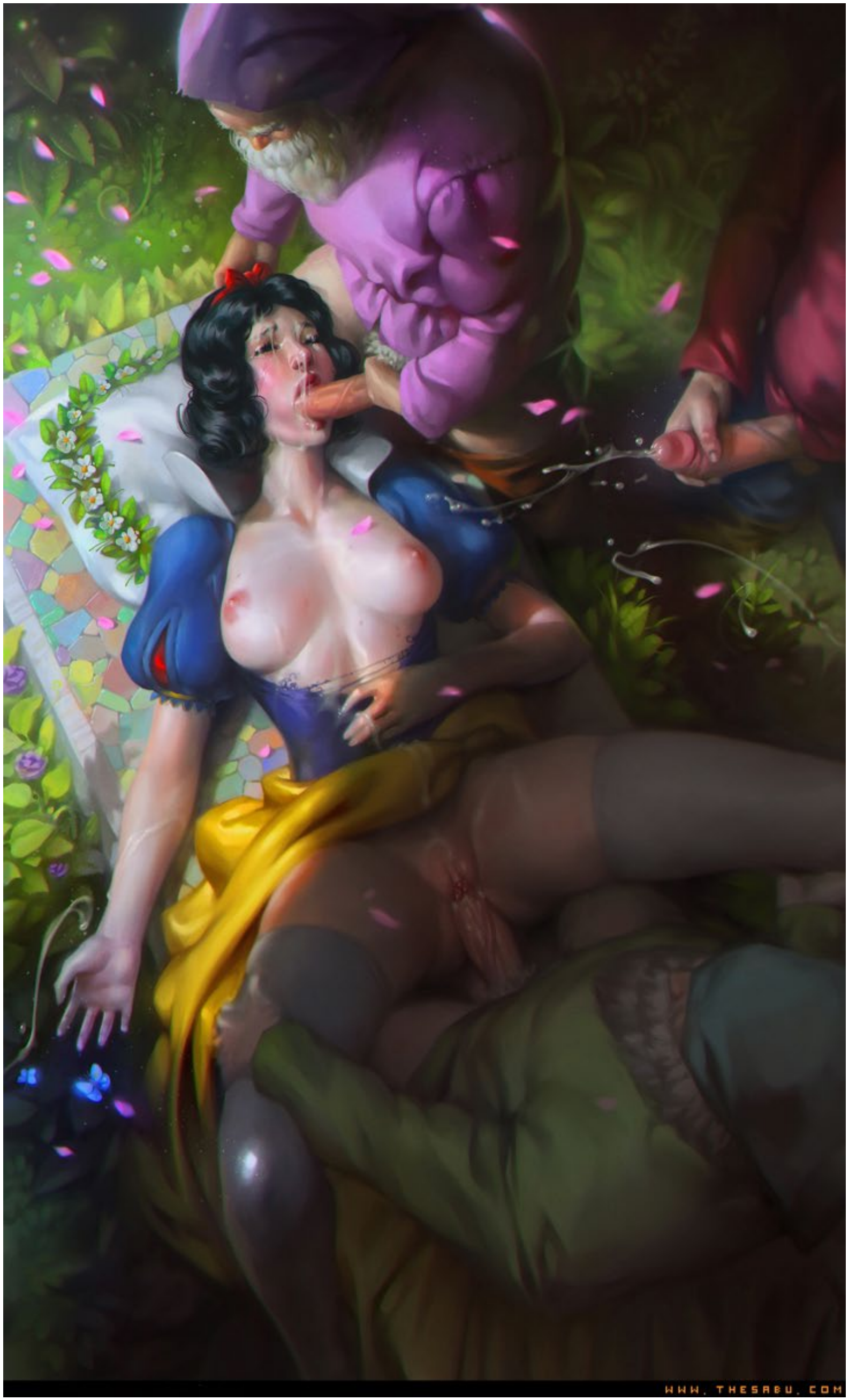
WWW.THESABU.COM

借用証書
～ 1000 万円也
heizo

© Vlad Gansovsky www.surart.ru

PATREON.COM/NINJARTIST

8muses.com
Tales of
PLEASURE
©2013 astaroth | talesofpleasure.com

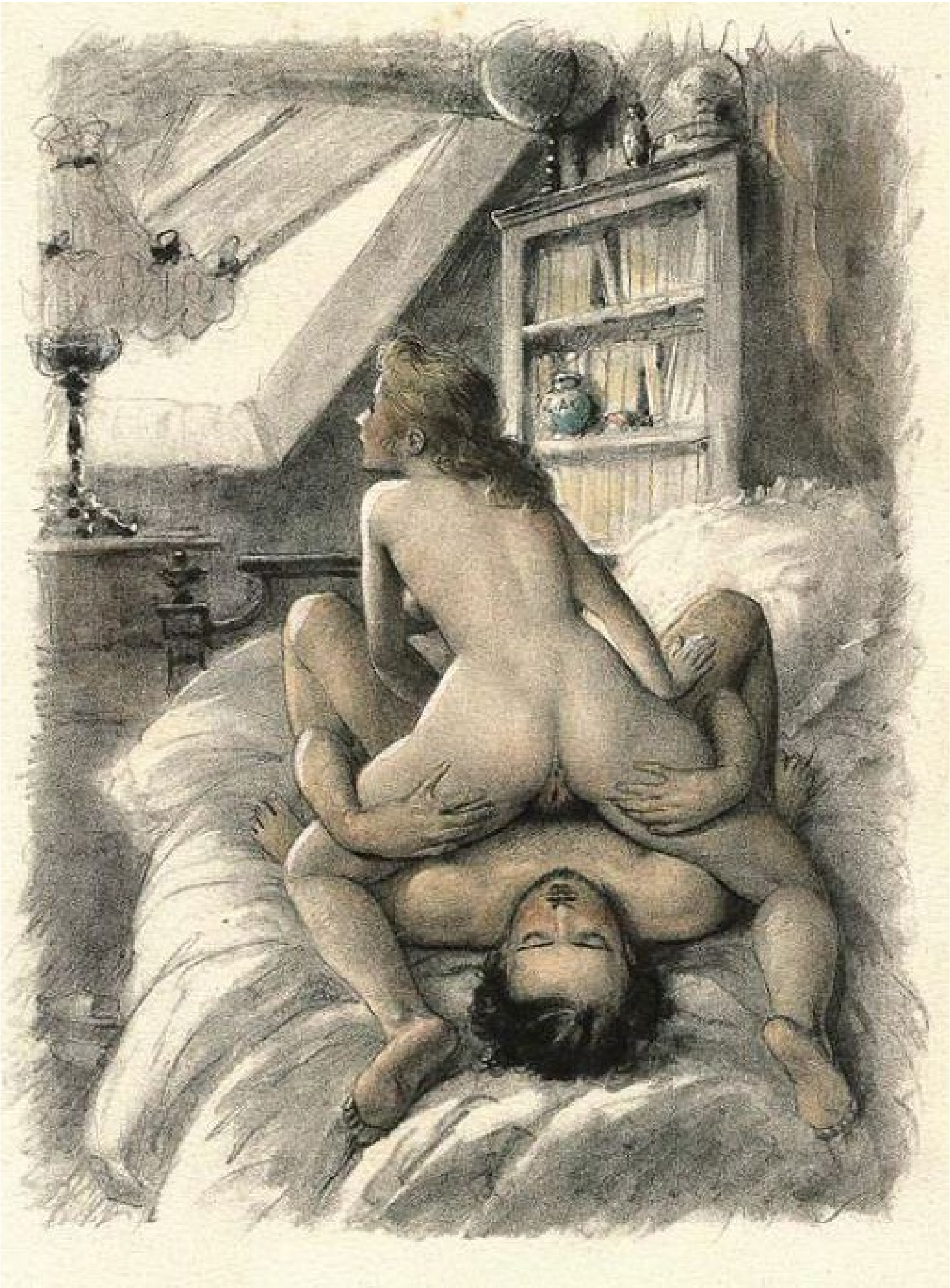

Pinkyshark

@0JellyWire0

www.instagram.com/lover.illustrazioni/

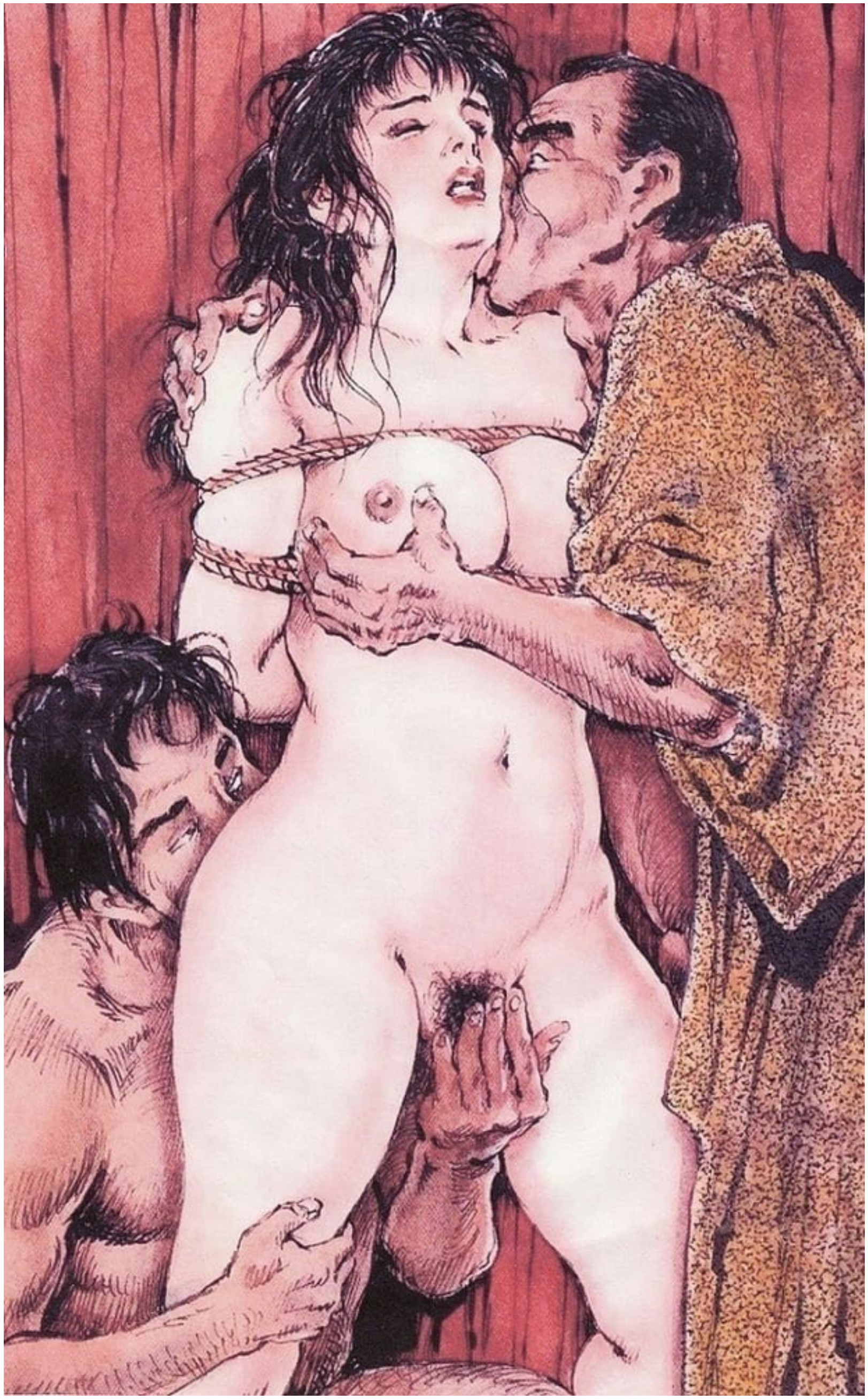

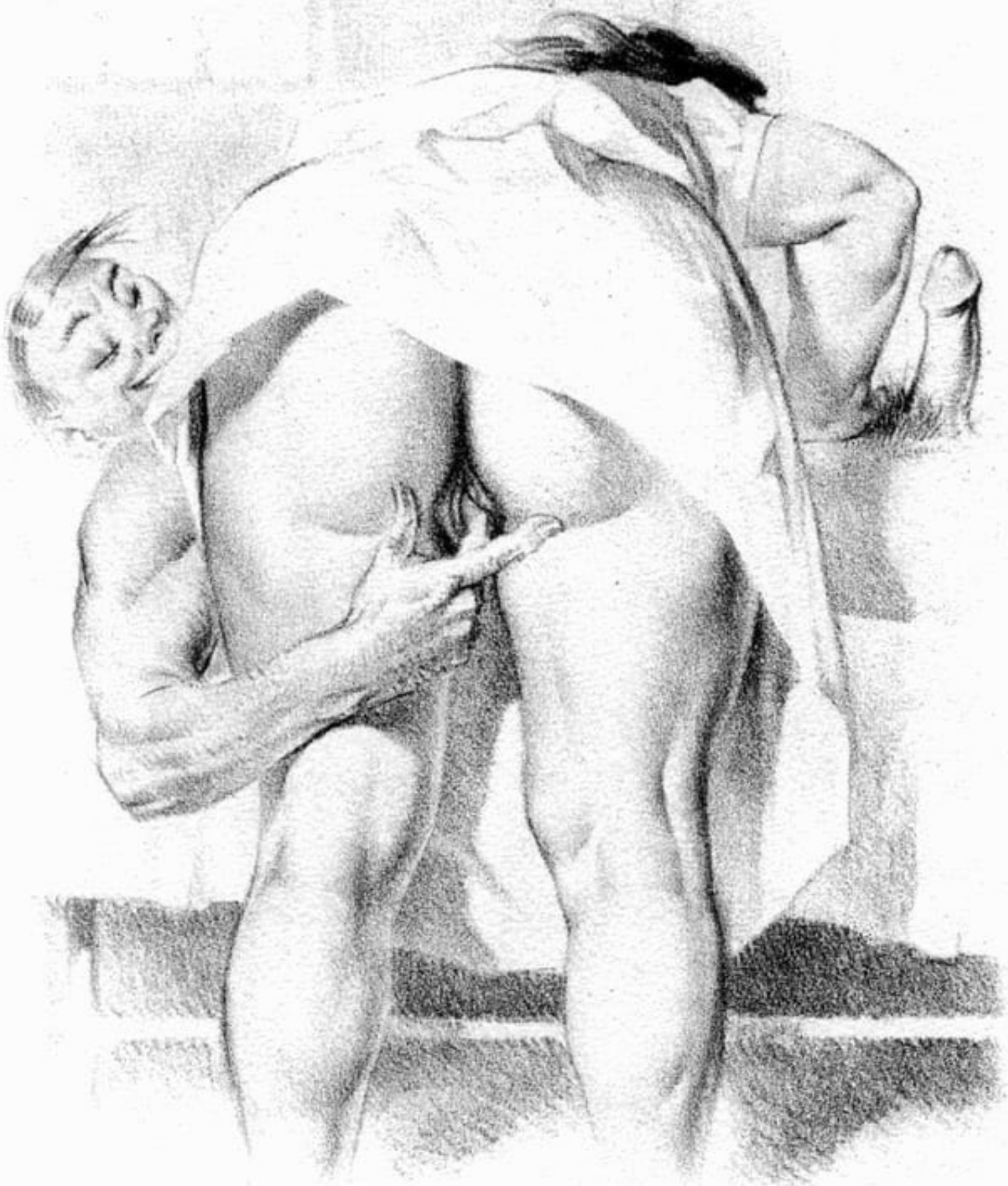

hemail

Makowski

Arion

© Vlad Gans
2015 surart.ru

basnip

BBE

LASCIVIA — LAS PUERTAS DEL OCASO

Adolescencia y pornografía

Alicia Fernandez Ridao

Podemos definir a la pornografía como aquella representación (audiovisual, literaria, artística...) de actos sexuales que tienen el objetivo de excitar sexualmente.

Un tema bastante controvertido es el referido a que los adolescentes vean o no pornografía.

En el pasado las y los adolescentes podían acceder a la pornografía únicamente a través de revistas y, películas, en el mejor de los casos. Es decir, el acceso estaba bastante restringido.

Sin embargo, hoy en día el acceso a la pornografía por parte de los adolescentes es mucho mayor y los formatos han ido cambiando bastante. Estos raramente accederán a ella a través de revistas físicas o películas. Sino más bien a través de vídeos pornográficos, exhibiciones en directo e imágenes a través de internet.

Es alarmante la facilidad con la que las y los menores de edad pueden acceder a este tipo de contenido. Pero algo que es aún más alarmante es que no se les haya preparado para ello. Puesto que, aunque existan medidas como las de "control parental" de Google, siempre hay algún amigo que no lo tiene o algún truco para esquivar esas medidas que implantan dichos programas.

Por lo que nos enfrentamos ante un hecho, prácticamente cualquier adolescente con acceso a internet podrá acceder con muchísima facilidad

a material pornográfico.

Como sexóloga y educadora sexual creo que lo más recomendable es que las y los adolescentes aprendan desde muy temprano sobre sexualidad y, más tarde, sobre la pornografía.

En lo referido a la pornografía considero importante que aprendan cosas como que:

- *Los cuerpos que ven en dichos vídeos e imágenes en la gran mayoría de las ocasiones no son reales (hay operaciones de estética, maquillaje, filtros, Photoshop, etc....).*
- *En los vídeos pornográficos aspectos como la duración, la rapidez o las prácticas realizadas suelen estar modificados, al igual que ocurre con las películas. Tienen que ser conscientes de que dichos vídeos son editados.*
- *La trama que siguen dichos materiales se basa en fantasías sexuales y que, por ejemplo, un fontanero no puede llegar a la casa de su clienta sin conocerla de nada y comenzar a tener un encuentro sexual. En definitiva, transmitir que la sexualidad para vivirla de una manera sana requiere comunicación y consenso.*
- *Advertir de aspectos relacionados con las ITSs (Infecciones de Transmisión Sexual), en los vídeos, relatos literarios e imágenes pornográficas raramente se mostrará un preservativo o se explicitará que las relaciones que están teniendo son seguras. Pero la realidad es que normalmente esos actores y actrices se han sometido a pruebas de ITSs y además llevan a cabo medidas para prevenir embarazos no deseados.*

Una gran parte de la mala gestión de la pornografía y de sus consecuencias negativas deriva, como mencionaba previamente, de la escasa información real acerca de la sexualidad y los cuerpos humanos.

Por ello, algo a lo que nuestros adolescentes deberían estar acostumbrados es a ver cuerpos reales. Una idea para conseguir esto es ir a la playa o la piscina y ver cómo cada persona tiene un cuerpo diferente, real, natural, con pelos, estrías, celulitis, cicatrices.... Al fin y al cabo, estamos acostumbrados únicamente a ver cuerpos cubiertos de ropa o cuerpos perfectos en los medios de comunicación.

Y si los adolescentes conceptúan como cuerpos reales los cuerpos que ven a través de la pornografía, tenemos un gran problema. Porque, por ejemplo, no todos los pechos femeninos son simétricos y grandes.

Al hilo con lo anterior, desmontar mitos sobre la sexualidad también sería algo importante. Especialmente en esta época donde parece que: tener muchas relaciones sexuales es igual a pasarlo muy bien. Cuando importa más la calidad que la cantidad, en cuanto a nuestra sexualidad se refiere.

En definitiva, lo ideal es que los adolescentes sepan qué están viendo y lo mucho que ello se aleja de los encuentros sexuales reales.

Por último, animo a no "demonizar" la pornografía de cara a los adolescentes. Primero porque cuando intentamos prohibir algo, aparece el efecto rebote, las y los adolescentes tendrán más curiosidad por ver aquello que es "prohibido". Y, en segundo lugar, porque hoy en día no todo el porno es similar (como pasaba hace unos años), empiezan a aparecer, aunque en menor medida, otros tipos de pornografía. Os pongo un par de ejemplos:

El porno romántico, se trata de un porno en el que no hay violencia, todo el encuentro se da con mucha tranquilidad y amor.

También está el porno amateur donde personas con cuerpos reales realizan contenido pornográfico, sin filtros, Photoshop, ni nada de eso.

También hacerles ver que determinados tipos de pornografía se alejan radicalmente de la realidad y que, por tanto, los vean con la misma perspectiva que si estuvieran viendo una película. Y, que sean conscientes

de que cada persona tenemos un cuerpo diferente, con unas dimensiones diferentes y eso es lo que nos hace únicos.

Como conclusión, os animo a que si tenéis hijos e hijas adolescentes les eduquéis en el plano sexual. Tienen que aprender que la sexualidad no es mala, al contrario, forma parte de nosotros como seres humanos, pero que hay que tener precauciones, por ejemplo, con el tema de las ITS (Infecciones de trasmisión sexual) y la importancia del consentimiento y el consenso.

Si consideras que tu hijo/a tiene un problema con la pornografia, tienes dudas sobre como afrontar esta situación te animamos a que pidas una cita con nuestra área de sexología clínica ya sea presencial en alguno de nuestros centros o bien con nuestro servicio de psicólogos online.

Puedes contactar con nosotros en el hola@psicopartner.com , en el teléfono +34 669 489 678 o bien enviarnos un whatssapp al +34 613 14 50 03 donde estaremos encantados de de analizar tu caso, atenderte y ayudarte.

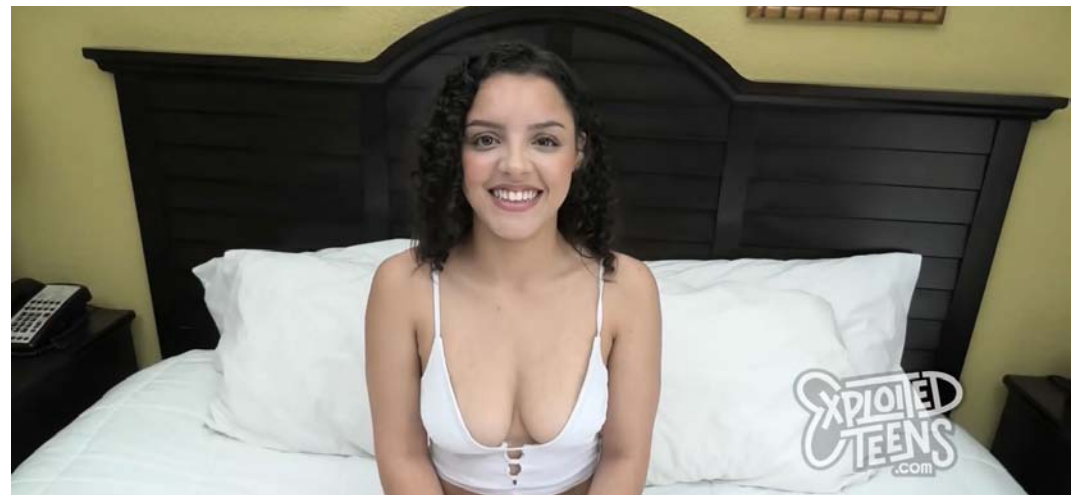

EXPLOITED TEENS .com

HAZ CLICK
EN LAS IMÁGENES
PARA DESCARGAR
LOS VÍDEOS

"Guarda silencio cuando
no tengas nada que decir,
cuando la pasión genuina te
mueva, di lo que tengas que
decir, y dilo caliente"

IMAGENOBSCURA

LASCIVIA — OJOS BIEN CERRADOS

Por qué el sexo ha invadido la televisión

Marita Alonso

Te habrás dado cuenta de que las series de televisión se caracterizan por tener un protagonista que jamás aparece en los créditos, pero que está presente en una inmensa cantidad de escenas: el sexo. Cuando 'Sexo en Nueva York' revolucionó la televisión, lo hizo al abrir las puertas de la sexualidad femenina al universo televisivo, ese en el que los desnudos femeninos no sorprendían a nadie, pero sí sus orgasmos. La serie vino a revolucionar el panorama, y pronto llegaron otras que aunque no incluían al sexo en su título, sí lo convirtieron en un habitual dispuesto a lograr algo fundamental en un presente en el que hay una oferta audiovisual inabarcable: generar titulares y tuits.

'Juego de Tronos' se convertiría después en un festival sexual que desató la eterna pregunta de por qué las mujeres eran las que siempre aparecían desnudas. Los guionistas tomaron nota de las quejas (la magia de poder escuchar el feedback procedente de las redes, ya sabéis) e incluyeron pronto desnudos masculinos, esos que Euphoria introdujo con increíble naturalidad desde su primer capítulo. Durante los diez primeros minutos del segundo episodio vemos 30 penes, algo que también empujó a muchos a plantearse si mostrar el cuerpo masculino con tanta frivolidad como el femenino no era igualmente dañino.

Así se lo hizo ver el psicólogo televisivo Honey Langcaster-James a la BBC. "A esto han estado sujetas las mujeres durante muchísimo tiempo, pero cambiar las tornas para objetivizar a los hombres no es la mejor solución. Me pregunto qué efecto tendrá esta tendencia en la psicología masculina. Ya hay bastante presión sobre los hombres, especialmente

OBSESSION
COMES AT A COST
OBSESSION
ONLY ON NETFLIX | 13 APRIL

sobre los más jóvenes, para alcanzar un cuerpo bonito. Me preocupa el impacto que pueda tener en la estima masculina si comienzan a ser bombardeados con este tipo de imágenes", comenta.

Hablar de la serie que ha convertido a Ester Expósito en una estrella internacional sin hablar de sexo es imposible. Élite bien podría ser la versión castiza de Skins, la ficción británica que hizo de las drogas y de los revolcones sus estrellas. Si 'Física o Química' nos chocó en su época, 'Élite' nos habría hecho infartar. La nueva temporada de la serie cuenta con orgías, tríos y diálogos que harían a Nacho Vidal ruborizarse. Al haber sido la sexualidad parte de la trama desde su primera temporada, despojar a la serie de uno de sus elementos principales habría carecido de sentido, aunque existen casos en los que el sexo, por más que sus protagonistas se hayan querido esforzar en naturalizar, se ha convertido en el motivo por el que se ha hablado de ella. Fue el caso de 'Instinto', una serie en la que Mario Casas reconocía haber grabado escenas que no se podía creer.

Contenido sexual: Oferta y demanda

El contenido sexual de la pequeña pantalla ha ido aumentado a medida que la oferta ha crecido, pero también cuando el contacto físico ha disminuido a causa de la pandemia. Mientras que shows como 'Love is Blind', en el que sus participantes se enamoraban sin haberse visto (y por supuesto, sin haberse tocado) se convirtió en uno de los éxitos del confinamiento al convertirse en un reflejo de lo que nos ocurría, el siguiente paso fue apostar por el extremo contrario. Al fin y al cabo, en 'The Bridgerton' hay tantos orgasmos como corsés, gracias a los cuales, por cierto, hay más escenas con preliminares que en el resto. Incluso los realities han dejado de basarse en pruebas de convivencia naif. El edredoning de las primeras ediciones de Gran Hermano parece obra de Pocoyó comparado con lo que ocurre en 'La isla de las tentaciones' o en 'Too Hot To Handle', donde una serie de apolíneos participantes han de sobrevivir en una isla paradisiaca no sin comida, sino sin sexo. Spoiler: no lo consiguen. Lo del sexo, claro. Sobrevivir, sobreviven... En

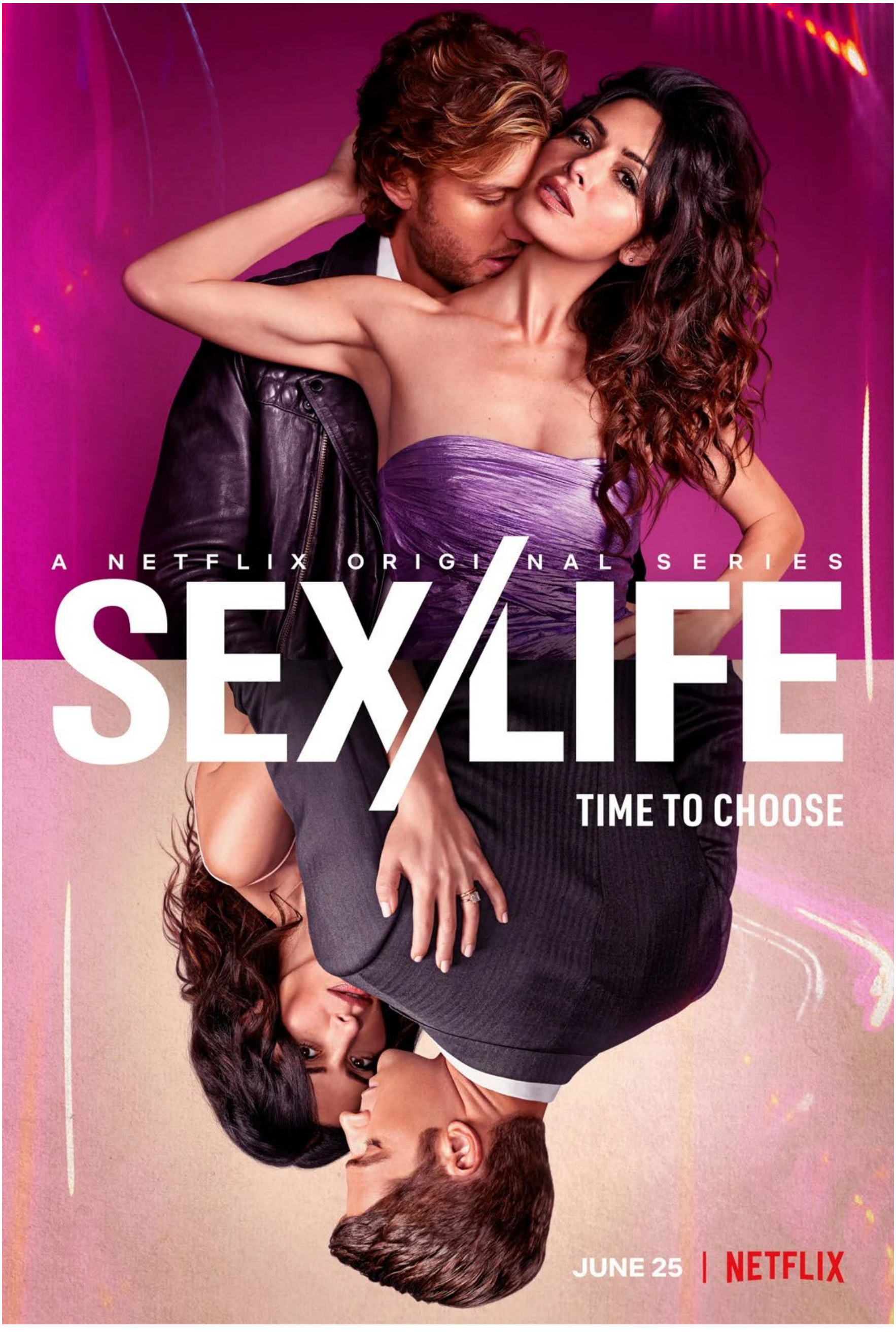
A NETFLIX ORIGINAL SERIES
SEX/LIFE
TIME TO CHOOSE
JUNE 25 | NETFLIX

realidad, este spoiler no ha sido tal cosa, pues damos por supuesto que si la cadena ha contratado a mujeres y hombres que parecen salidos de un catálogo de Abercrombie en cuyas maletas solo hay ropa de baño y prendas XXS es porque se espera de ellos que no se pasen los días leyendo al atardecer, sino incumpliendo las normas.

'Valeria', el drama erótico '365 días', 'Sex Education' y 'Sex/Life' han hecho que los gemidos sean tan habituales que no podemos evitar preguntarnos (sí: esta frase la hemos tomado prestada de Carrie Bradshaw) lo que ocurriría si hubiéramos visto estas series de adolescentes con nuestros padres al lado. Si durante la adolescencia nos moríamos de vergüenza ante cualquier escena de sexo, quizás estas sean ahora tan habituales que se hayan convertido en carne de sobremesa...

Y no: "Carne de sobremesa" no es el nombre de una nueva serie de Netflix, pero que nadie se extrañe si pronto surge algo parecido.

Las 17 mejores series eróticas de NETFLIX sobre sexo

Como recordarán nuestros lectores más veteranos, en FOTOGRAMAS siempre hemos sido de zona caliente. Por eso hemos reunido las mejores series eróticas en Netflix con las que subir la temperatura en el salón de casa, ya sea solo o en buena compañía. Series de Netflix que van

BONDiNG

written & directed by RIGHTOR DOYLE

desde títulos tan populares como 'Sex Education' a otros más picantes como 'Sexo/Vida'. Perfectas para ver junto a las mejores películas eróticas de Netflix.

No pasa nada, todo lo contrario, por buscar un poco de erotismo en el audiovisual, tal y como nos han enseñado las mejores películas eróticas de la historia del cine. Además, dentro del género hay multitud de variantes, caminos y perspectivas que hacen la experiencia mucho más estimulante, desde las que no se toman el sexo demasiado en serio hasta las que son capaces de construir todo un discurso filosófico alrededor del mismo. Sí, hay películas eróticas que además te harán pensar, y otras que te harán reír, llorar... ¿Lo más importante? Que te hagan partícipe de ese momento tan íntimo.

Ahora bien, como quizás ya habéis adivinado, esto del sexo y del erotismo en las imágenes, tiene cierta limitación. Y no, no hablamos de esas escenas de sexo sin sexo en el cine que explora más allá de lo pornográfico. Hablamos de que es bastante más fácil y habitual encontrarlo en las películas que en la televisión, donde aunque suele utilizar el sexo y el atractivo de sus protagonistas, suele tener graves problemas para comprometerse verdaderamente con el sexo como tema central, o al menos importante, de una serie de televisión.

Así, nos encontramos que con que el sexo en la televisión todavía tiene un largo camino por recorrer, y mucho más el erotismo, sobre todo si hablamos de calidad. Y sabemos que estaréis pensando en series como 'Juego de tronos' o 'Euphoria' y sus polémicos desnudos y, aunque en ocasiones os tendríamos que dar la razón, coincidiereis con nosotros que el número de pezones femeninos o penes en pantalla no es equivalente a sexo o, al menos a erotismo. Preferimos la calidad a la cantidad, siempre.

Tras repasar las mejores películas no porno con sexo real y también las mejores escenas de sexo de la historia del cine, nos proponemos buscar este erotismo también en el mundo de las series. Por sorpresa, aunque HBO gana por goleada en cuanto a contenido adulto y de desnudos a ninguna otra plataforma, es Netflix, quizás la más mojigata de todas,

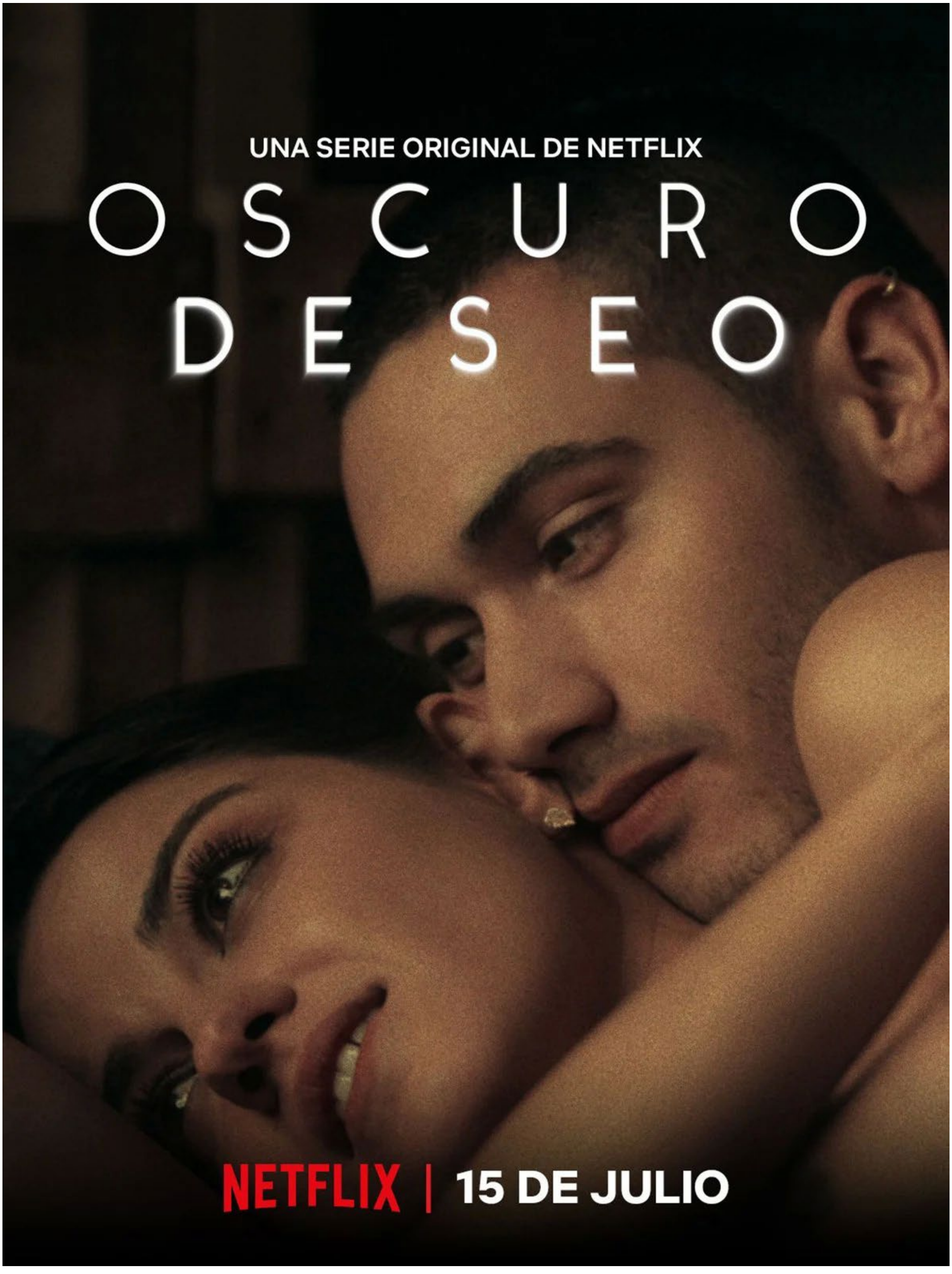
UNA SERIE ORIGINAL DE NETFLIX
OSCURO
DESEO
NETFLIX | 15 DE JULIO

las que dedica más series y tramas al sexo o al deseo sexual. La mayoría, además, desde un punto de vista de protagonismo femenino (lo cual no quiere decir que sea feminista, como las mejores películas que han explorado la sexualidad femenina). Lo importante es que en Netflix hay varias series eróticas o sobre sexo para darle un poco de picante a nuestras noches de finde semana. Estas son las mejores. Ah, y si lo tuyo es es más otro tipo de pasión no olvides echarle un vistazo a las mejores series turcas y dónde verlas en streaming o a las mejores series de suspense e intriga de Netflix.

Obsesión

Formada por cuatro episodios, la miniserie 'Obsesión' busca subir la temperatura con romances prohibidos y mentiras arriesgadas. Protagonizada por Charlie Murphy, Richard Armitage, Indira Varma, Rish Shah y más, la historia sigue la aventura erótica entre William, un prestigioso cirujano de Londres, y Anna, la prometida de su hijo (¡de su hijo!), y sus esfuerzos por llevar su obsesión mutua a espaldas de todos sus seres queridos. Pero ya sabéis: las mentiras tienen las patas muy cortas.

Diario de un gigoló

La vida de un gigoló (el español Jesús Castro) empieza a desmoronarse cuando se involucra en los asuntos familiares de una clienta y rompe la regla de oro de su profesión: no enamorarse. Esta coproducción méxico-argentina ha supuesto todo un éxito en la plataforma.

Sexo/Vida

Puro drama erótico sobre una mujer casada que, enamorada de su marido, no puede vivir sin recordar la conexión sexual con su ex, uno que ha reaparecido en su vida. Estuvimos semanas hablando (y pausando) la escena de la ducha de 'Sexo/Vida' por algo... Señor. Ya hay temporada 2 disponible en Netflix.

UNA SERIE ORIGINAL DE NETFLIX
LA EXPERIENCIA NO LO ES TODO
SEX EDUCATION
11 DE ENERO | NETFLIX

Élite

A la ficción adolescente más exitosa de Netflix se la criticado mucho por no incluir ni un alumno poco atractivo en su reparto, y es que la serie es una fantasía erótica y, como tal, va a lo que va con el físico de sus protagonistas. Más allá de que, supuestamente, son menores de edad, 'Élite' cuenta con escenas subiditas de tono de toda condición con cuerpos modélicos. Una de las mejores series españolas en Netflix.

Bonding

Solo dos temporadas, una de 7 episodios y otra de 8, y de poco más de 15 minutos hacen de 'Bonding' una de las apuestas más seguras, al menos por breves, del catálogo de Netflix. La historia, ya finalizada, se desarrolla a través de una universitaria dominatrix y su mejor amigo, un amigo gay al que contrata como ayudante. Es, además, una de las mejores series cortas para hacerte un maratón.

Oscuro deseo

Los que recordamos a Maite Perroni de 'Rebelde' seguimos en shock tras ver la sexualidad y cantidad de escenas de cama que tiene en este drama mejicano sobre una madre divorciada que encuentra la pasión con un yogurín de 23 años. Que ya os imaginéis el resto no debería quitarle la gracia, todo lo contrario. Ahora que RBD va a volver a los escenarios, va a haber imágenes de nuestra Lupita que no nos vamos a quitar de la cabeza.

Love

Gillian Jacobs y Pual Rust protagonizaron esta serie de 34 episodios creada por Judd Apatow que acabó en 2018. No solo es una gran comedia romántica, si no que se desarrolla a través del choque entre ambos, con ella bastante más espabilada y picante que él. Es una de esas series de Netflix que puedes y debes recomendar sin miedo, con menos fama de la que merece.

BASADA EN LAS NOVELAS DE
ELÍSABET BENAVENT
UNA SERIE DE NETFLIX
Valeria

Los Bridgerton

¿Recordáis esa época victoriana, elegante, llena de insinuaciones sexuales? Si Jane Austen desarrolla sus historias de pasión a través de miraditas, roces y bailes, este bombazo de Netflix basado en las novelas de Julia Quinn bajo a la tierra los instintos de sus protagonistas, copulando al aire libre o aprendiendo a masturbarse para, sí, tocar bien el piano. La temporada 2 tampoco nos ha defraudado en ese aspecto, y esperamos que la temporada 3 de 'Los Bridgerton' nos siga dando más material para el disfrute. Desde luego, es una de las series más adictivas de Netflix.

Sex Education

Su propio nombre lo indica y una de las series emblema de Netflix no decepciona. Como apuntamos en la crítica de 'Sex Education', esta serie se cuenta en las mejores y más disfrutonas de Netflix. Lleva tres temporadas, pero seguro que llegarán al menos un par más. Todo para contarnos la sexualidad desde todos los puntos de vista en la complicada época de la adolescencia. Además, cada vez va a mejor, y para muestra la temporada 3.

Easy

Historias cruzadas, capítulos únicos, personajes que aparecen un capítulo por temporada. La trama de 'Easy' es tan compleja como sencilla, contarnos decenas de historia sobre el sexo en nuestros tiempos desde los más diversos puntos de vista. Tiene 3 temporadas, 2 de ocho episodios y una de 9. Una de las mejores series de Netflix para ver en pareja, aunque puede que alguno de los dos acabe diciendo que quiere "abrir" la pareja, te lo advertimos.

Valeria

La serie protagonizada por Diana Gómez nos cuenta, con mucho sexo, cómo una escritora casada comienza a resolver sus problemas y a crease

NETFLIX — SERIAL ORYGINALNY
Sex!fy
28 KWIETNIA | NETFLIX

otros nuevos pasándose a la novela erótica y, claro, documentándose. Por suerte puede apoyarse en sus amigas Carmen, Lola y Nerea, aunque ellas también tendrán sus propias experiencias sexuales y conflictos emocionales. Basada en la novela de Elísabet Benavent.

Outlander

No sabemos quién tiene más fans, si Catriona Balfe, ex modelo de Victoria Secret, o Sam Heughan, el hombre que ha demostrado que llevar falda puede ser lo más sexy del mundo. Más allá de las tramas amorosas y giros dramáticos de este romance con viajes en el tiempo, en cada escena de cama crea millones de envidiosos en todo el mundo.

Orange is the New Black

Una de las series que marcó los primeros años de Netflix nos conquisto con su enorme reparto femenino, su sororidad y su desarrollo de personajes. Sin embargo, tampoco olvidaba apoyarse en el histórico erotismo en la ficción de las cárceles de mujeres. Como en tantas otras producciones, tuvo a algunas actrices desnudas por exigencias del guion.

Sexify

Aunque durante su promoción parecía que iba a pegar más fuerte de lo que en realidad lo hizo, nosotros no nos hemos olvidado de esta serie adolescente polaca donde un grupo de adolescentes explorarán la sexualidad por primera vez para poder estar a la altura de la app sexual que han creado. Además, en 2023 ha estrenado su segunda temporada.

The Witcher

¿Series eróticas y 'The Witcher'? Escuchadnos un momento. La serie llegó a Netflix como sucesora de 'Juego de tronos' y aunque falló en casi todos los aspectos, sobre todo la primera temporada de las aventuras de Geralt de Rivia lo daba todo en cuanto a escenas de sexo. La segunda de 'The Witcher' fue algo mejor, aunque también menos sexual. Aun así, es

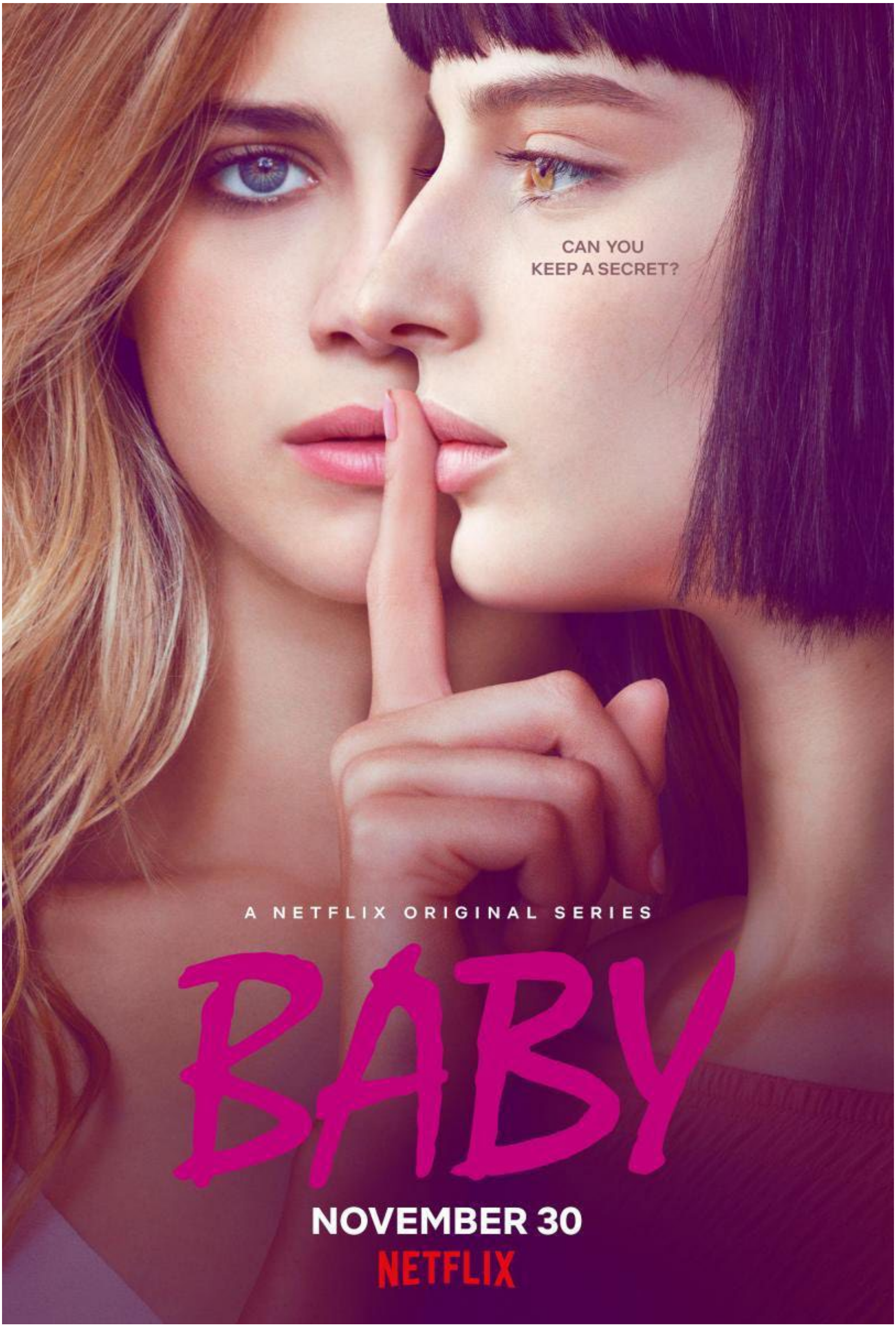
CAN YOU
KEEP A SECRET?
A NETFLIX ORIGINAL SERIES
BABY
NOVEMBER 30
NETFLIX

una de las mejores series de aventuras de Netflix.

Baby

Protagonizada por las atractivas Alice Pagani y Benedetta Porcaroli, esta polémica ficción italiana basada en hechos reales cuenta las aventuras de dos adolescentes adineradas de Roma que deciden entrar en el mundo de la prostitución. Y no, no son las mismas de la temporada 2 de 'The White Lotus'.

Tú, yo y ella

Un matrimonio decide ponerle algo de picante a sus relaciones contratando a una chica de compañía como tercera persona para sus encuentros fogosos. El problema es que surge el amor, y no precisamente con él como principal implicado. De fantasía masculina a graciosa pesadilla.

Rafael Sánchez Casademont

CHOTTO KAWAII AIAN MEIDEN 2014

Cuando Yuzuki es aceptada en la prestigiosa academia femenina de St. Anesty, solo puede imaginar lo mejor. Sin embargo, en la ceremonia de bienvenida es escoltada por dos compañeras hasta el sótano, donde es forzada a formar parte del Club de Tortura del instituto. Allí conocerá a Aoi, una veterana de la que se enamorará mientras intenta perfeccionar sus dotes para la tortura.

DIARY OF A MAD HOUSEWIFE 1970

Tina es un ama de casa descontenta con su matrimonio, pues su marido la infravalora y la ridiculiza habitualmente. Tina comienza un idilio con un exitoso escritor llamado George, con el que parece que puede dar un vuelco a su vida.

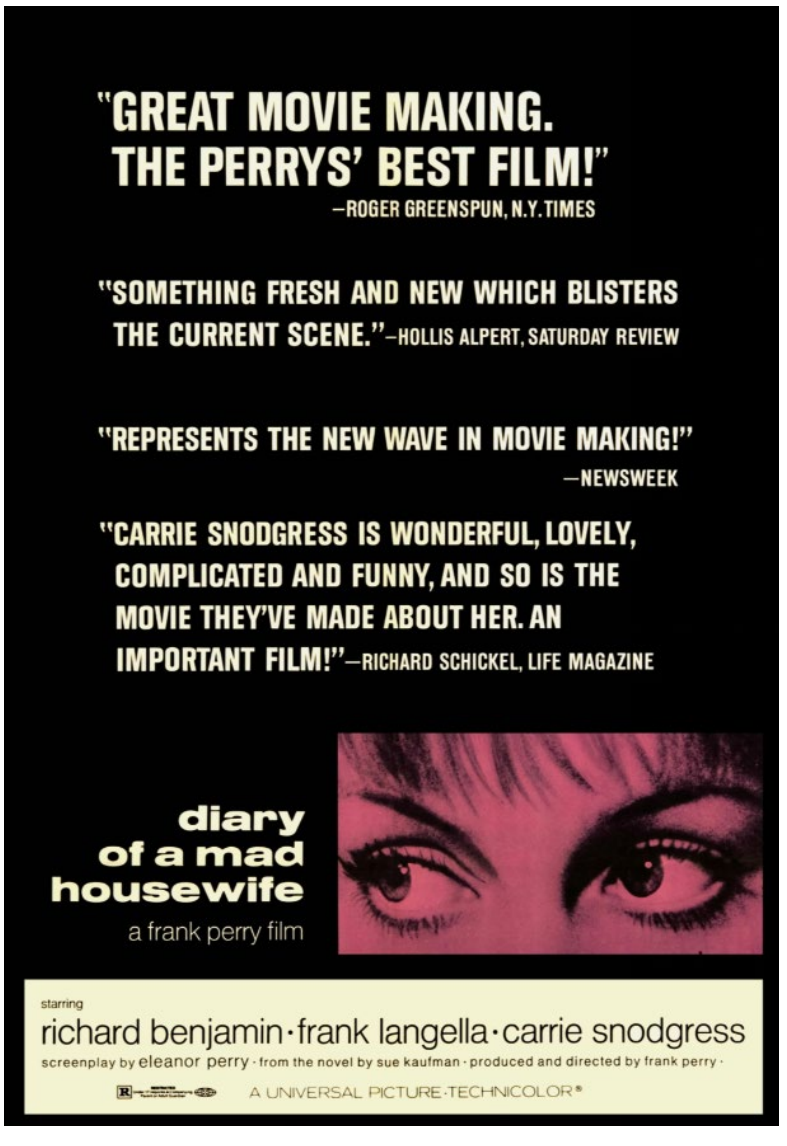

HAZ CLICK EN EL CARTEL DE LA PELÍCULA PARA DESCARGARLA

INFINITY POOL 2023

James y Em Foster disfrutan de unas vacaciones en la playa con todo incluido en la isla ficticia de La Tolqa, cuando un accidente fatal expone la subcultura perversa del turismo hedonista, la violencia imprudente y los horrores surrealistas del resort.

MAI-CHAN NO NICHIJÔ 2014

Basado en el popular manga de Uziga Waita, MAI-CHAN S DAILY LIFE es una comedia negra diabólica que lleva la violencia fetichista a nuevos extremos impactantes. Una mujer joven, Miyako (Akane Miyako), responde a un anuncio de sirvienta interna y recibe un trabajo junto a la juguetona y seductora Mai-chan (Koshi Ann). Miyako aprende rápidamente que la limpieza de la casa es el menor de sus deberes, ya que el maestro (Maruyama Shogo) y su esposa (Roman Soako) utilizan a las criadas como juguetes en sus fantasías eróticas desenfrenadas.

MON TISSU PRÉFÉRÉ 2018

Damasco, marzo de 2011. Nahla es una joven soltera que vive una vida aburrida en un suburbio sirio, junto a su madre y dos hermanas. El día que le presentan a Samir, un expatriado sirio de los Estados Unidos en busca de una esposa, ella sueña con una vida mejor. Pero nada sale según lo previsto.

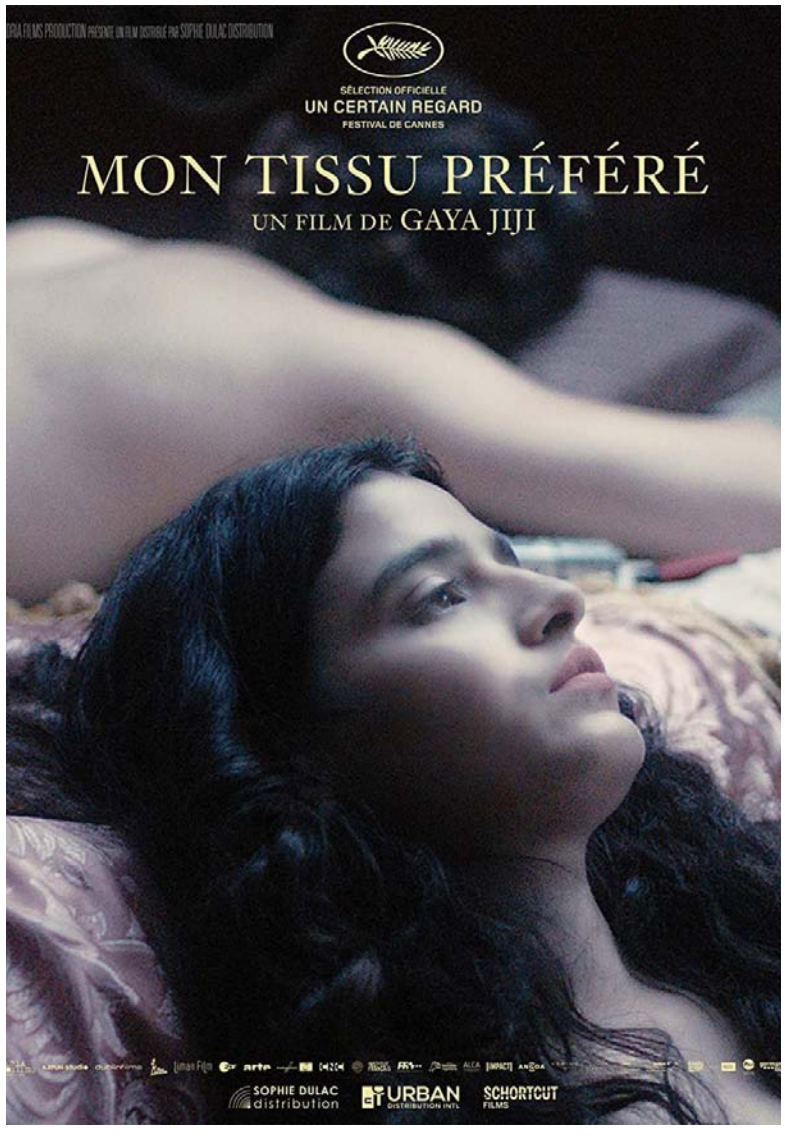

MONDAY 2020

Una simple chispa el viernes puede desencadenar un fin de semana vibrante, pero ¿qué pasa cuando llegas al inevitable lunes? Eso es lo que les pasa a Mickey (Sebastian Stan) y Chloe (Denise Gough), dos treintañeros norteamericanos que viven en Atenas y que tienen un apasionado romance durante un fin de semana.

HAZ CLICK EN EL CARTEL DE LA PELÍCULA PARA DESCARGARLA

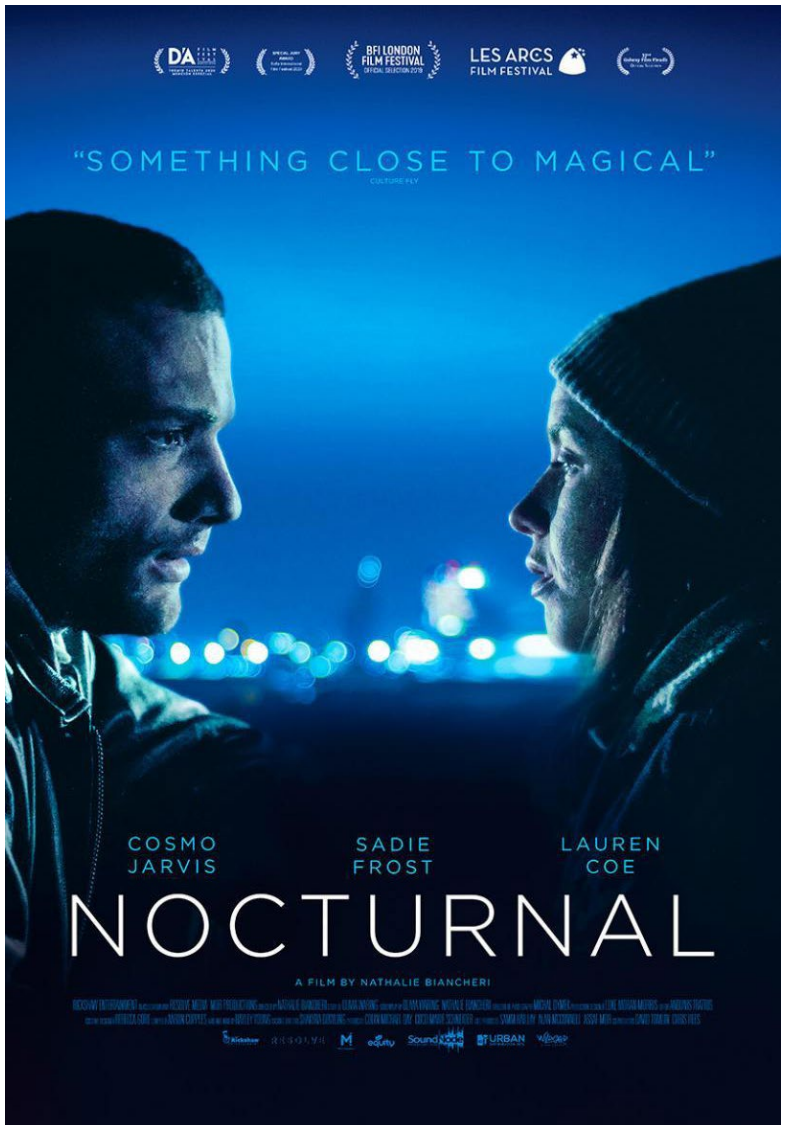

NOCTURNAL 2019

Lauren, una cínica estudiante que vive con su madre, alimenta una secreta amistad con Pete, un hombre mayor que se muestra obsesionado con ella.

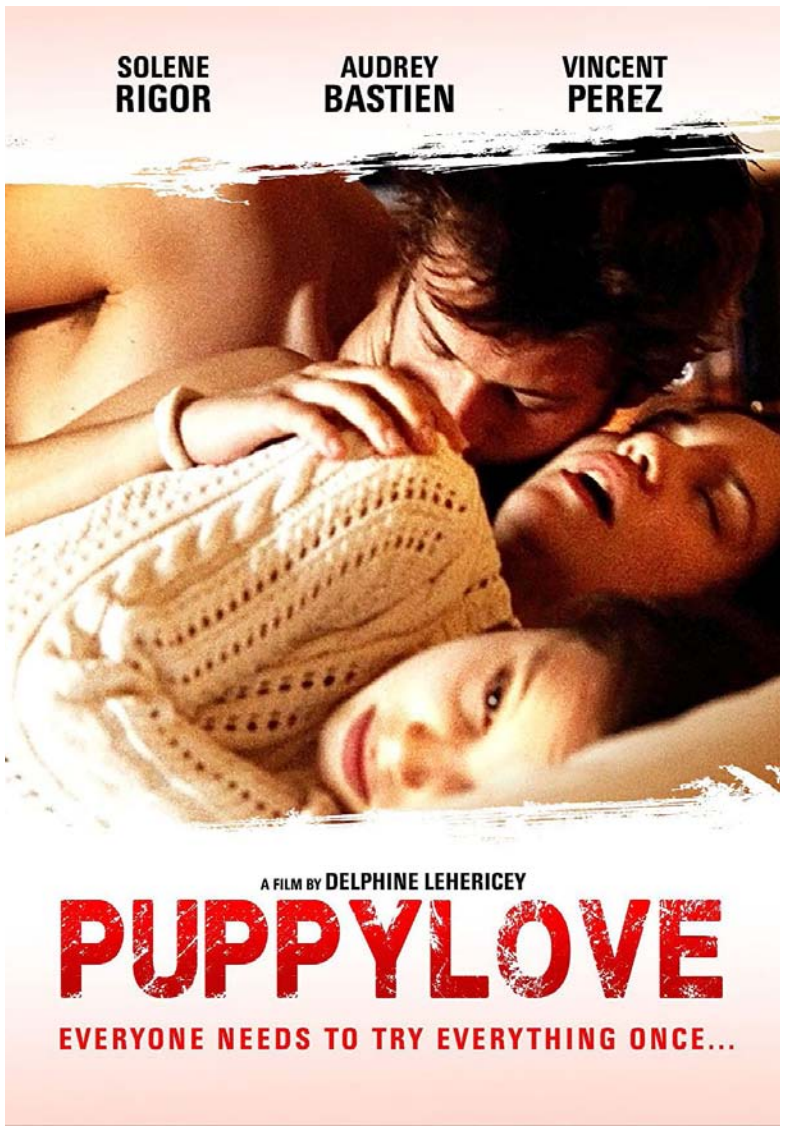

PUPPYLOVE 2013

Diane es una enigmática adolescente de 14 años. Siempre está ocupada cuidando a su hermano pequeño, Marc, y tiene una intensa relación con su padre, Christian. La aparición de Julia, una joven inglesa carismática, a su vecindario hace que la vida de Diane de un vuelco. Diane quiere romper los límites de la niñez a cualquier precio. Cada vez más unida a Julia, Diane abandona su inocencia sin pensar en las consecuencias ó limites de sus deseos.

REIPU ZONBI LUST OF THE DEAD 3 2013

Los zombis que atacan sexualmente aún no han sido aniquilados... La guerra de Japón contra las hordas de zombis continúa, y el ejército de chicas luchadoras de ghouls lucha por sobrevivir cuando su líder se vuelve loco.

YOUNG ADAM 2003

Glasgow, principios de los años 50. Joe es un joven que encuentra trabajo en una barcaza propiedad de Les y su enigmática mujer Ella. Una tarde, Joe y Les encuentran el cuerpo de una mujer flotando en el agua. Aunque la policía arresta a un sospechoso, se hace cada vez más evidente que Joe sabe más de la mujer ahogada de lo que dice. Con la investigación del asesinato como telón de fondo, Joe y Ella se embarcan en una aventura íntima y pasional.

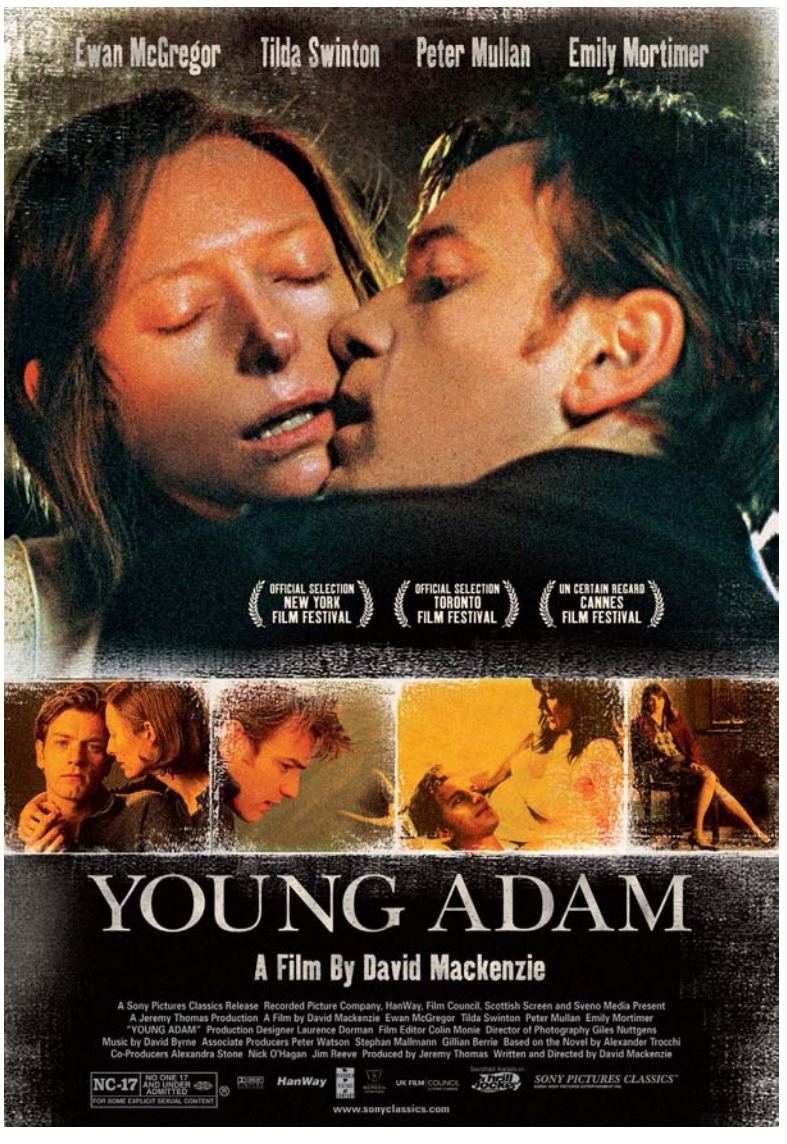

HAZ CLICK EN EL CARTEL DE LA PELÍCULA PARA DESCARGAR

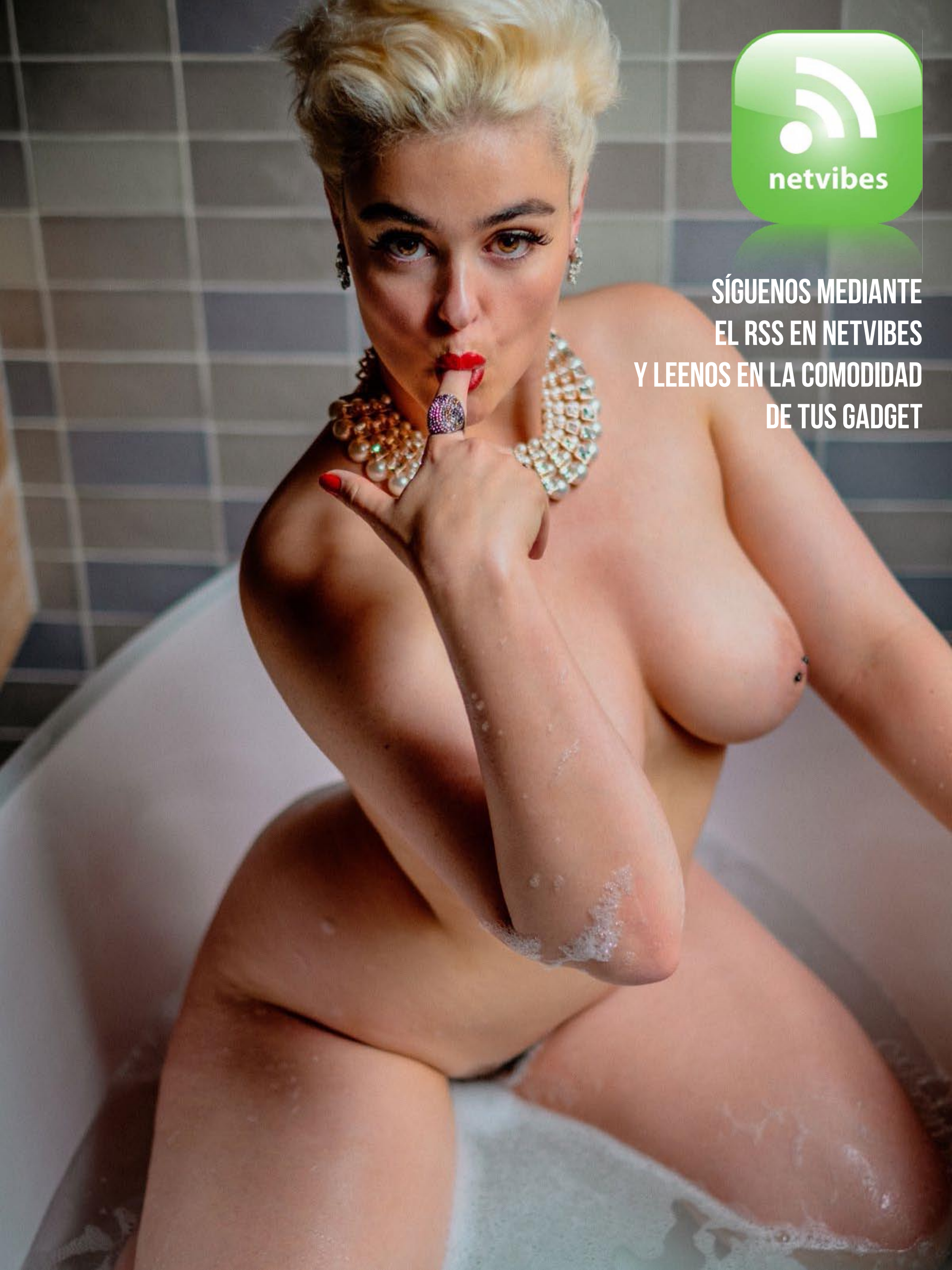
netvibes
SÍGUENOS MEDIANTE
EL RSS EN NETVIBES
Y LEENOS EN LA COMODIDAD
DE TUS GADGET

LASCIVIA — EL NOVENO ARTE

¡Shazam! La furia de los dioses

Jordi T. Pardo

Hay muchos aficionados que llevan un tiempo vaticinando la debacle del género superheroico en el audiovisual actual. El interés menguante del público generalista, la sobreexplotación llevada a cabo por la industria y la repetición de esquemas de este tipo de historias, serían algunos de los motivos que podrían avalar este pensamiento. Pero en Hollywood siempre han sido gente de ciencia, son conscientes desde hace décadas que nada se crea ni se destruye y que todo es susceptible de transformarse. De hecho, el principal éxito del género superheroico de principios de este siglo no ha sido la cantidad ni la calidad, lo que ha hecho relevante y atractivo a los superhéroes en el mundo moderno es su discurso. Y este ha calado más allá del género al que acostumbramos a relegarlos, solo hay que ver cómo el cine de acción y ciencia ficción de los últimos años se ha convertido en un lugar poblado de continuo por superseres. Las referencias al género y a estos relatos los podemos encontrar hoy a nuestro alrededor, no solo en películas, series y cómics, también en los videojuegos, en la ropa, la publicidad e incluso en las coletillas que la gente utiliza en sus conversaciones en su día a día. El superhéroe está hoy más que integrado en la cultura popular y su futuro pasa -a la fuerza- por adoptar nuevas y variadas formas, muchas de las cuales los aficionados al cómic ya conocemos.

Pero si es cierto que si nos limitamos al comentado audiovisual da la sensación que las productoras están impulsando este tipo de propuestas como si de una cadena de montaje se tratase. Es raro ya el mes del año que no tengamos algún producto superheroico de las dos grandes, sea de aún «todopoderosa» Marvel Studios o de una DC Studios en plena fase

DC
SHAZAM!
FURY OF THE GODS
OH. MY. GODS.
ONLY IN THEATERS
MARCH 17
Dolby Cinema EXPERIENCE IN IMAX
GET DC COMICS AT COMICS SHOPS
READ DC DIGITAL COMICS AT DC UNIVERSE INFINITE
PG-13

de reinvención y adaptación. Puede que en este caso tuviésemos que hablar de «crisis», entendiendo esta palabra más en el contexto de lo que ha significado tradicionalmente para las publicaciones de DC Comics y no en su acepción más cotidiana. El caso es que la «película del mes» de la que toca hablar hoy es la secuela de ¡Shazam! dirigida en 2019 por la «mano derecha» de James Wan, el director David F. Sandberg que se encargó en su día de la realización de Annabelle: Creation. Ahora, el cineasta tiene la papeleta de intentar salvar los muebles en plena reorganización del universo cinematográfico de DC Studios.

Los planes de James Gunn y Peter Safran todavía son muy embrionarios, se han anunciado nuevos proyectos y otros han caído -por ahora- en el sueño de los justos. Parece que el punto de inflexión será esa Flashpoint que tantos quebraderos de cabeza ha dado a la compañía y de la que el público aún no sabe que esperar (aunque según algunos medios Tom Cruise sí lo sabe). Hay que sumar a todo esto que la anterior Black Adam tampoco funcionó en taquilla de la forma esperada y supuso un nuevo punto de conflicto con los seguidores y defensores de la herencia de Zack Snyder en las producciones superheroicas de DC Studios a cuenta del cameo de un Henry Cavill que no tendrá continuidad. Así, el futuro se resume en un eslogan muy conocido por los lectores de cómics: «Mundos vivirán, mundos morirán y el Universo DC no volverá a ser el mismo». Todo este runrún hace difícil valorar ciertos aspectos de la comentada secuela de las aventuras del Capitán Marvel, titulada para la ocasión ¡Shazam! La furia de los dioses y en la que repiten la dupla formada por Zachary Levi y Asher Angel.

La primera producción del personaje fue en cierta manera un soplo de aire fresco dentro de la tendencia grim and gritty de la compañía. El tono familiar de la película, unos personajes más amables y cercanos, un espíritu que referenciaba al cine de evasión de los años ochenta, su sentido paródico y desmitificador del género... La propuesta de David F. Sandberg no era especialmente original, pero sabía reírse de sí misma y hacer que la prototípica película de orígenes no se nos atraganta se en exceso. Era una historia para todos los públicos y eso era algo que se echaba de menos en el universo cinematográfico de DC Studios que se había convertido en un cotarro muy exclusivo para un grupúsculo de

THIS GUY.
SHAZAM!
FURY OF THE GODS
ONLY IN THEATERS
MARCH 17
Dolby Cinema EXPERIENCE IT IN IMAX

seguidores que confundían (y confunden) afición con loas al líder de la secta. Han pasado cuatro años y el personaje regresa a la gran pantalla incrementando su apuesta – ya sabéis, más grande y ruidosa- y manteniendo la fidelidad al tono de su predecesora. Esta puede ser la primera línea de corte para saber si te puede interesar esta secuela porque tanto los defectos como virtudes de la primera parte se impulsan en su continuación.

Es curioso que el planteamiento inicial de la historia se centre en las dudas de Billy Batson sobre su faceta superheroica, sobre un cierto síndrome del impostor al cuestionarse su lugar en un universo plagado de superhéroes como Superman, Wonder Woman, Batman y el viril Aquaman. Teniendo en cuenta el momento y la situación en la que se estrena esta película hay un cierto componente metatextual en ella totalmente inesperado y fruto de la más absoluta casualidad. Aún así, el corazón de la producción es la exploración que realiza del concepto de «shazamily» que se establecía en la anterior producción. Esto lleva a darle más peso a los duales compañeros de aventuras de Shazam interpretados por Jack Dylan Grazer/Adam Brody, Ross Butler/Ian Chen, Meagan Good/Faithe Herman, Jovan Armand/D. J. Cotrona y Grace Caroline Currey, la única que interpreta tanto a la faceta humana de Mary Bromfield como a su alter ego superheroico. En vestuario ha mejorado mucho respecto a la anterior entrega y eso hace que Shazam y compañía luzcan mucho mejor en la gran pantalla al desprenderse de esos trajes de spandex más propios de Kick-Ass y de algunas producciones del género de principios de este siglo.

Pero esto no evita que tanto personaje sea en parte un lastre para la historia, porque en realidad no hay espacio para tanta capa en ella. El verdadero protagonismo se reduce al triángulo formado por la dupla Zachary Levi y Asher Angel y su relación con los personajes de Jack Dylan Grazer/Adam Brody y la mencionada Grace Fulton, manteniéndose el resto de personajes -a pesar del carisma de algunos de ellos- en un segundo plano bastante evidente y alejados de la dinámica más épica en la que sí tienen mucho que decir sus compañeros. Y más cuando esta secuela introduce a las Hijas de Atlas, un grupo de villanas comandadas por un par de veteranas como Helen Mirren y Lucy Liu que parecen

KALYPSO
DC
SHAZAM!
FURY OF THE GODS
ONLY IN THEATERS
MARCH 17
GET DC COMICS AT COMICS SHOPS
READ DC DIGITAL COMICS AT DC UNIVERSE INFINITE
NEW LINE CINEMA
DC
PG-13
WATERTOWER
WARNER BROS.

habérselo pasado en grande con el rodaje de esta película. Ellas buscan venganza por la muerte de su padre y Billy Batson y compañía serán los principales damnificados. También habría que mencionar el papel de El Mago que recupera un Djimon Hounsou y al que le añade el guion un pátina más humorística que en la primera parte de la saga. Hounsou es una garantía en este caso, un actor sirve tanto para un roto como un descosido y al que cabría valorar más de vez en cuando.

Por otro lado, el prólogo de la historia ya es indicativo del ritmo y el tono de La furia de los dioses y de una dualidad que no sólo afecta a los poderes de sus héroes. La premisa es directa y rápida, casi sin tiempo para respirar desde el primer minuto. Podemos ver en acción a las villanas, bien encarnadas por Hellen Mirren y Lucy Liu. También vemos a la «shazamily» manos a la obra, actuando como un equipo y haciendo cosas propias de superhéroes al tiempo que intentan salvaguardar su identidad secreto de cara a sus conciudadanos y a sus padres adoptivos, nuevamente interpretados por Marta Milans y Cooper Andrews. En ese sentido, la película nos retrotrae a la visión bienintencionada del género que Sam Raimi nos enseñó en su trilogía de Spider-Man. El peso recae en Zachary Levi y Asher Angel y los dos cumplen, aunque es cierto que Levi no parece coordinarse del todo con su joven compañero llevando su interpretación al paroxismo en algunas escenas y dando la sensación de no estar encarnando al mismo personaje. No ocurre esto con Jack Dylan Grazer y Adam Brody en los que sí vemos una correlación más cercanas entre su personalidad humana y la superheroica.

Si la propuesta original nos recordaba con fuerza a la entrañable Big que en 1988 protagonizaba un joven Tom Hanks, esta secuela nos remite en muchos casos a mistica de Los Goonies. No tanto por la historia como por el espíritu que la cinta dirigida por Sandberg intenta imprimir al conjunto. Por si la cosa no está claro, ahí tenemos guiño obvio con la camiseta que en parte del me traje luce el personaje de Billy Batson y que hace alusión directa a este filme. Tal como pasaba en esta mítica cinta ochentera, lo que aquí vemos es una historia narrada desde el punto de vista de una jóvenes que deben lidiar con los problemas de un mundo adulto que no acaban de comprender y su propia transición hacía el mismo. En el caso de Billy Batson esto es especialmente importante, ya

ANTHEA
SHAZAM!
FURY OF THE GODS
ONLY IN THEATERS
MARCH 17
GET DC COMICS AT COMICS SHOPS
READ DC DIGITAL COMICS AT DC UNIVERSE INFINITE
PG-13

que debido a su condición de huérfano su temor a ser abandonado está siempre presente y se resiste a crecer y dejar de lado a su familia adoptiva. Por ello, intenta ejercer un férreo control sobre sus hermanos y hermanas adoptivos tanto en el ámbito personal como en el superheroico.

Es este tema el que vehicula toda la producción y es el que hace que La furia de los dioses funcione a un nivel primario. Lo hace porque tiene algo que contar y no es puro fuego de artificio. Porque el humor es constante, pero no coacciona a los personajes y se hace a un lado en los momentos indicados para favorecer la épica y la emotividad de algunas de sus escenas. La producción nos dice que cualquiera puede ser un héroe y que la familia es algo que escogemos más allá de los condicionantes biológicos. Y nos lo creemos porque la película maneja su discurso a la perfección a lo largo de su introducción, desarrollo y desenlace. Algo que parece básico pero que muchas producciones actuales han olvidado al primar la forma sobre el fondo y el ejercicio narrativo por encima del corazón que debe mover siempre la historia hacía adelante.

No quiere esto decir que esta secuela aporte nada que no hayamos visto antes ni en el cine ni el género, pero no siempre se trata de esto último y muchas veces estamos tan pendientes de la originalidad que no nos permitimos disfrutar de lo que tenemos delante. Si además estamos hablando de un producto como este que forma parte de un engranaje y cuya autonomía siempre queda algo resentida en favor del global, puede que la experiencia nos parezca insatisfactoria y carente de interés. Esto también nos debería llevar a reflexionar cómo se concibe hoy el cine de evasión y como lo consumimos porque podría ser que dentro de unos años -o décadas- nos encontremos echando la vista atrás y descubriendo que algunas producciones que en la actualidad descartamos por el peso extra que ponemos sobre ellas no estaban realmente tan mal.

La nueva aventura de Shazam es un entretenimiento ligero y sin pretensiones. Lo mismo que lo fueron en su día películas hoy de culto como las citadas Los Goonies y Big o Regreso al Futuro, entre otras muchas. Lo que ha cambiado más allá de las historias es el concepto y la manera que consumimos este tipo de historias. Todo cine es hijo de su tiempo y nada dice más sobre él que sus referentes y La furia de los dioses, a parte

HESPERA
DC
SHAZAM!
FURY OF THE GODS
ONLY IN THEATERS
MARCH 17
Dolby Cinema
EXPERIENCE IT IN IMAX
GET DC COMICS AT COMICS SHOPS
READ DC DIGITAL COMICS AT DC UNIVERSE INFINITE
NEW LINE CINEMA
PG-13
SEQUENCES OF ACTION AND VIOLENCE AND LANGUAGE
Soundtrack Album on
WATERTOWER

de tener constantemente un ojo puesto en los ochenta (con lo aburrido que ya resulta esto a día de hoy), también contiene guiños -algunos más que obvios- a Juego de Tronos, El Señor de los Anillos, Harry Potter e incluso las películas de la competencia, las de Marvel Studios. Las referencias al propio universo cinematográfico de DC Studios van por su propio lado y, especialmente, son recurrentes las coñas con Wonder Woman debido a la fijación del propio Billy Batson con la semidiosa amazona interpretada hasta hace poco por Gal Gadot en la ficción y de la que también desconocemos su futuro.

Entre los pecados que podemos achacar a La furia de los dioses está el hecho de presentarnos a un grupo de villanas que a pesar de estar bien caracterizadas e interpretadas dan la sensación de ser una amenaza demasiado genérica y accesoria a la trama. Por otro lado, como muchas otras películas del género, la película de Sandberg plantea escenarios y situaciones muy interesantes e incluso arriesgados que desgraciadamente se desaprovechan y refutan a lo largo del mismo metraje. En esto puede ser que el tono familiar sea un hándicap para ir un paso más allá, pero también el hecho de las circunstancias y el todavía incierto futuro del universo de DC Studios. En este sentido, las dos escenas postcréditos que incluye la película son toda una declaración de principios tanto para el papel de Shazam en el global de este universo como en el de su propia franquicia... ¡Y hasta aquí podemos leer!

En el apartado técnico llama la atención como nuevamente el cine de superhéroes le baila el agua a Christopher Nolan. Si en 2016 fue Scott Derrickson quién descaradamente fusilaba en la primera entrega de las aventuras de Doctor Extraño la imaginería visual que Nolan había puesto en marcha unos años antes en Inception, Sandberg agarra el cubata y hace lo propio en La furia de los dioses al definir los poderes del personaje de Anthea interpretado por la joven actriz Rachel Zegler. El resto del visual de la producción está bien resuelto y mejora la galería de monstruos, animales fantásticos y otras bestias de herencia «snyderiana» que como muchos aspectos del mismo no se veían beneficiados por el tono excesivamente oscuro que dominaba todo. Hay aspectos mejor resueltos que otros en la producción, pero las hazañas de Shazam y compañía lucen como lo que deben ser: un espectáculo.

SHAZAM!
FURY OF THE GODS

Lo que sí destaca por encima de la media en La furia de los dioses es la banda sonora. La cinta incluye temazos de Bonnie Tyler, Elvis Presley y Beastie Boys, entre otros muchos, pero no cae en lo fácil y también presenta unas composiciones originales a cargo de Christophe Beck que van de lo emotivo a lo épico de una forma natural, sin imponerse a lo visual, pero preservando una gran fuerza e identidad. Y atención a cierto guiño a una composición ya mítica de Hans Zimmrer para el mismo género. Nuevamente... ¡Hasta aquí podemos leer! Y es que la película de Sandberg tiene alguna que otra sorpresa a lo largo de su metraje capaz de hacernos esbozar una sonrisa. Hay que reconocer que vivimos en la era del guiño y el easter egg y aunque, en ocasiones, el mismo concepto puede llevar a saturarnos y aburrirnos no podemos negar que también le da un salseo muy propio a estas historias que en los cómics siempre se han caracterizado por sus alucinantes cliffhangers.

En resumen, ¡Shazam! La furia de los dioses es una película más de superhéroes y una producción más del género. Tiene acción, tiene humor, incluso algo de romance, tiene dilemas morales y mensajes bienintencionados, tiene la típica lucha entre héroes y villanos (con héroes haciendo cosas de héroes y con villanos que a veces hacen cosas de villanos y otras no tanto...), poses superheroicas y referencias a la cultura popular, publicidad falsamente encubierta, algunas que otra sorpresa y promesas de futuro para dar y tomar... Entre otras muchas cosas. Es también una nueva muesca en un DC Studios que vuelve a colgar el cartel de «En construcción» pidiéndonos paciencia para lo que ha de venir y que debe ser -por necesidad- mejor que lo anterior. Eres tú quién debe decidir si te convence la propuesta y pasas por caja, pero sí te gusto su primera entrega quizás deberías darle una oportunidad a la secuela de las aventuras del Capitán Marvel y ya si eso hablamos otros día sobre el destino del género superheroico. Hay que disfrutar mientras se pueda.

La secuela de las aventuras cinematográficas del Capitán Marvel original siguen la estela de la primera entrega dirigida por David F. Sandberg. Con una historia bien hilada en la que se balancea bastante bien la acción, el humor y la épica para definir un producto para todos los públicos. ¡Shazam! La furia de los dioses nos propone más de lo mismo y eso no necesariamente tiene que ser malo. Para disfrutar en familia.

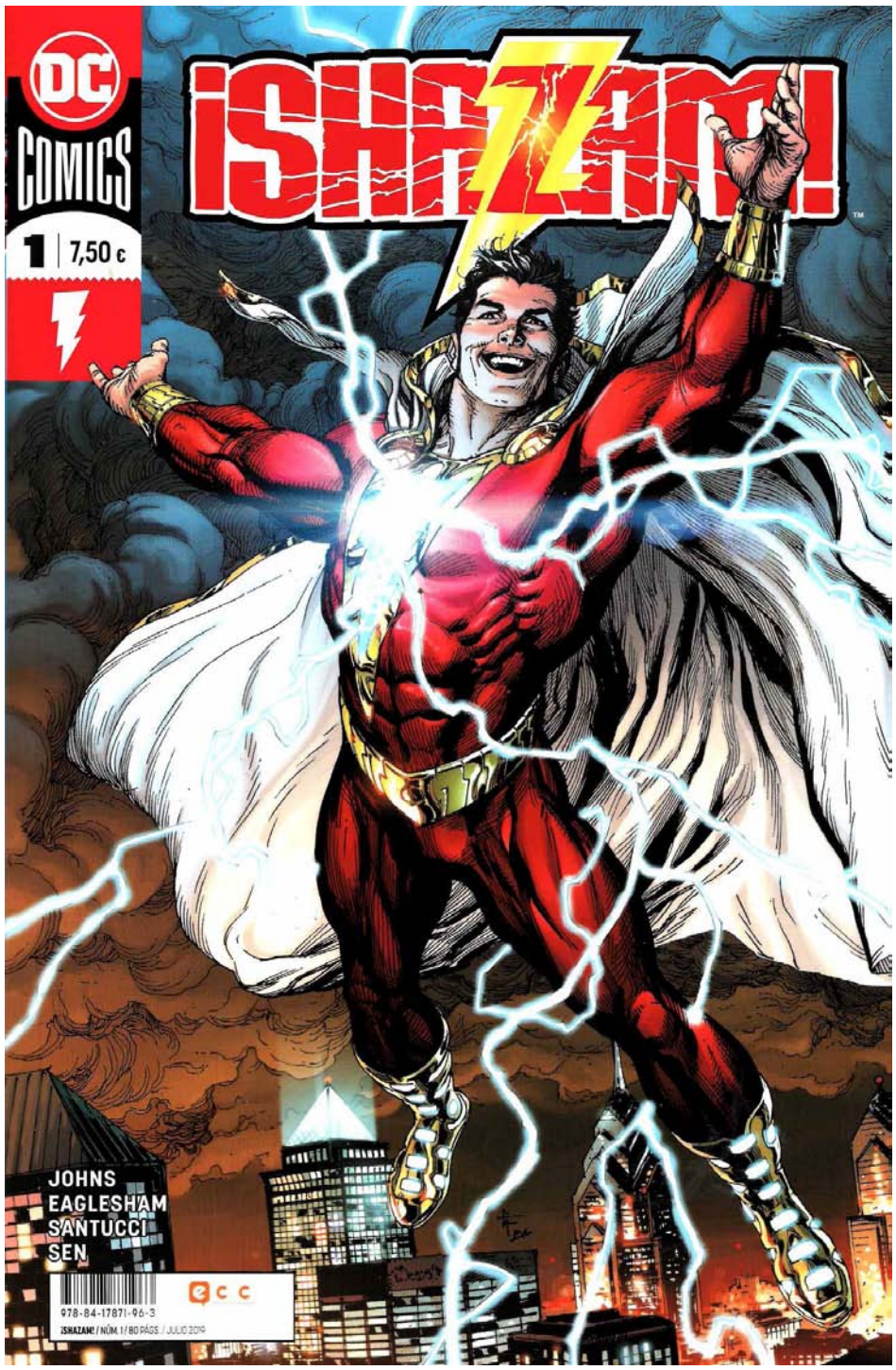

¡SHAZAM! Y LAS 7 TIERRAS MAGICAS / ¡SHAZAM!

HAZ CLICK EN LA PORTADA
DEL COMIC
PARA DESCARGARLO

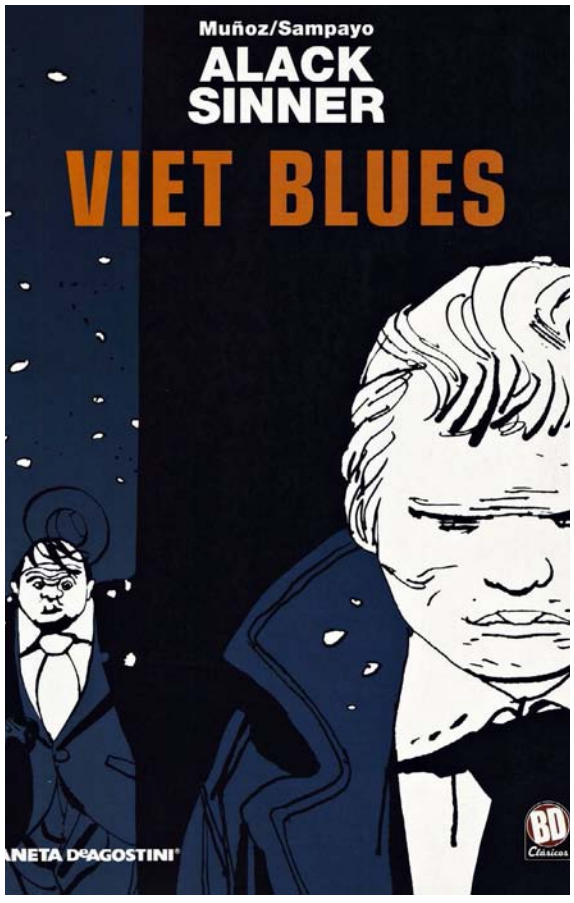

ALACK SINNER 3

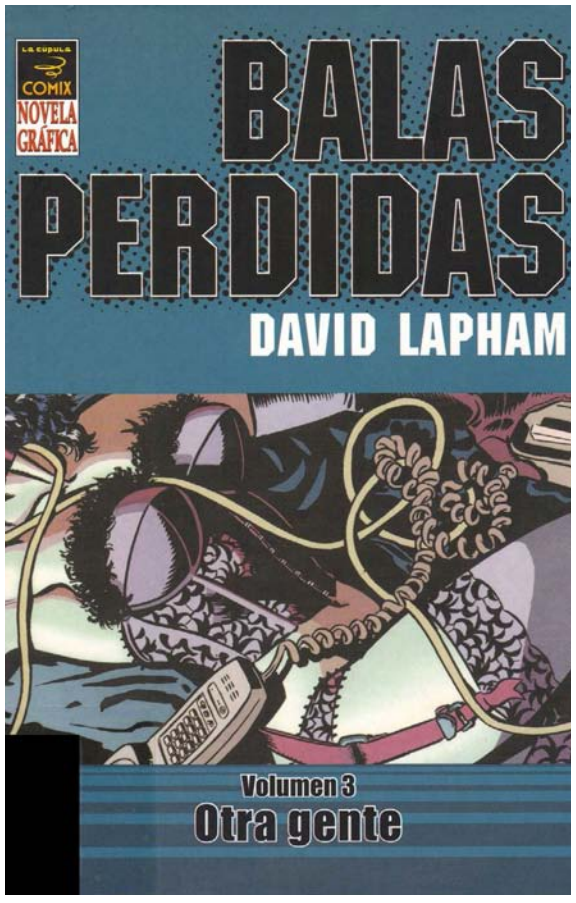

BALAS PERDIDAS - TOMO 3

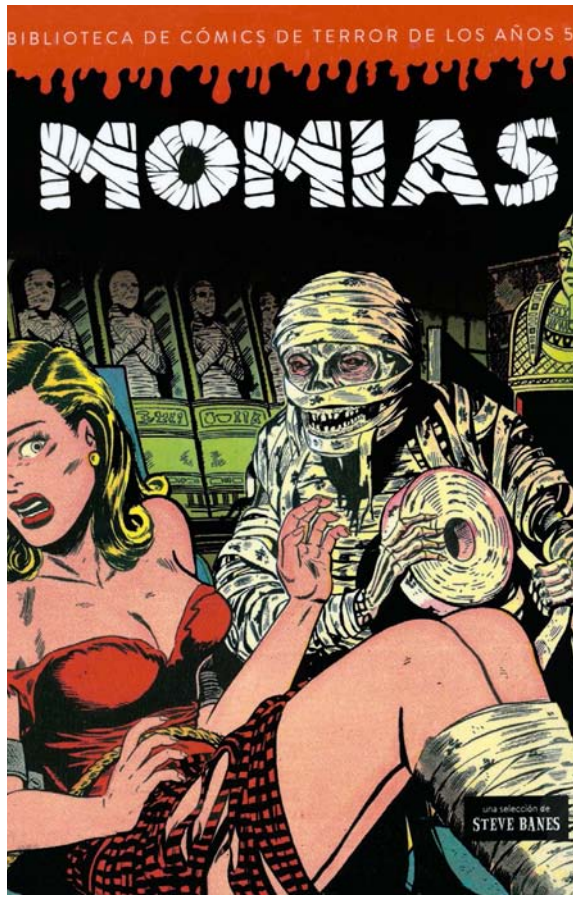

BIBLIOTECA DE COMICS DE TERROR DE LOS AÑOS 50 - 4

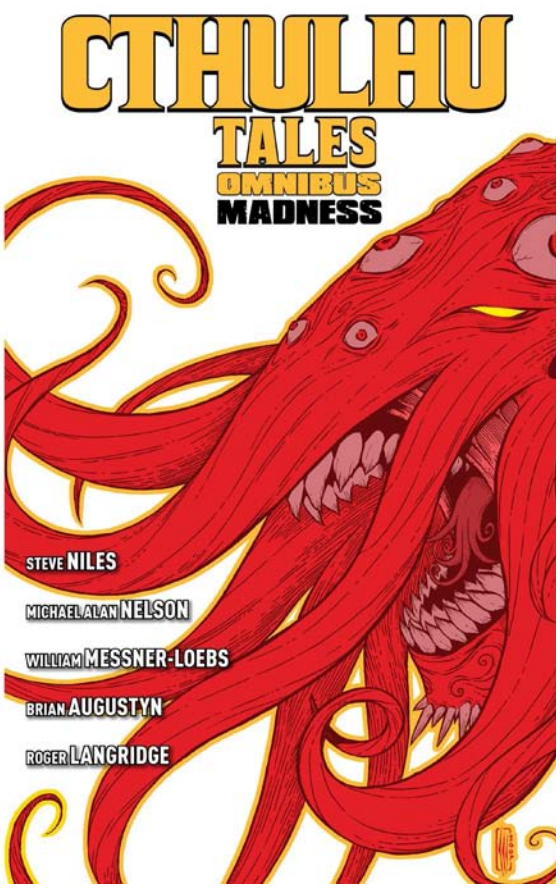

CTHULHU TALES OMNIBUS MADNESS

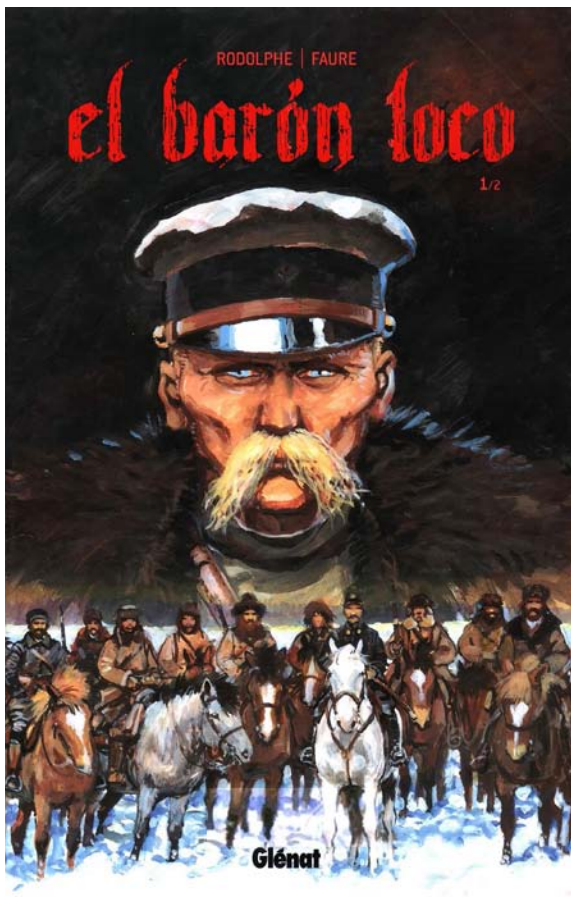

EL BARON LOCO - INTEGRAL

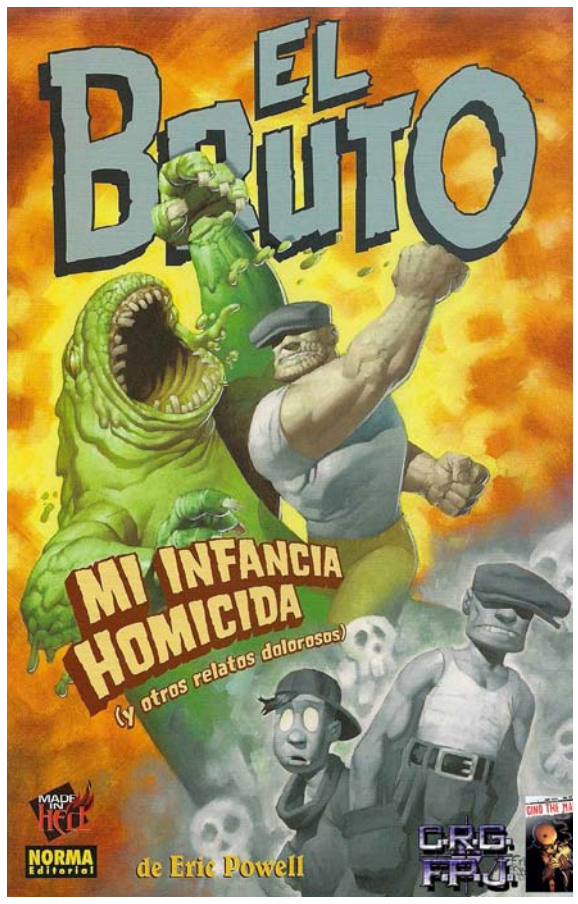

EL BRUTO 2 - MI INFANCIA HOMICIDA

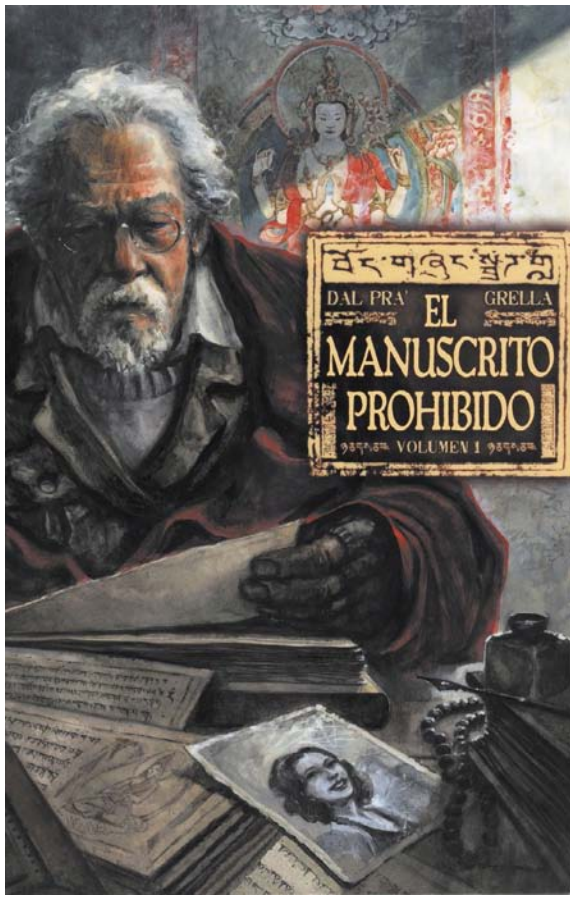

EL MANUSCRITO PERDIDO - INTEGRAL

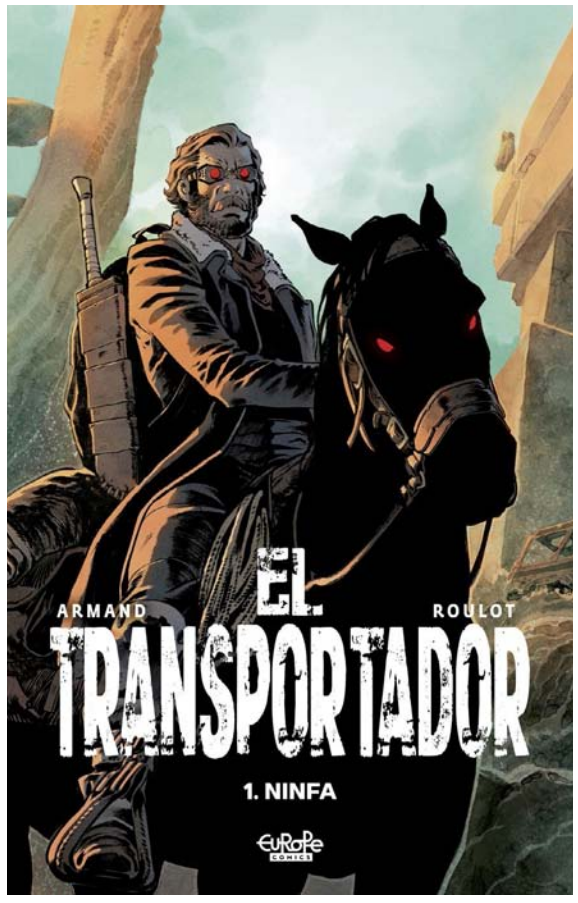

EL TRANSPORTADOR - INTEGRAL

FRAGMENTOS DE FEMINIDAD

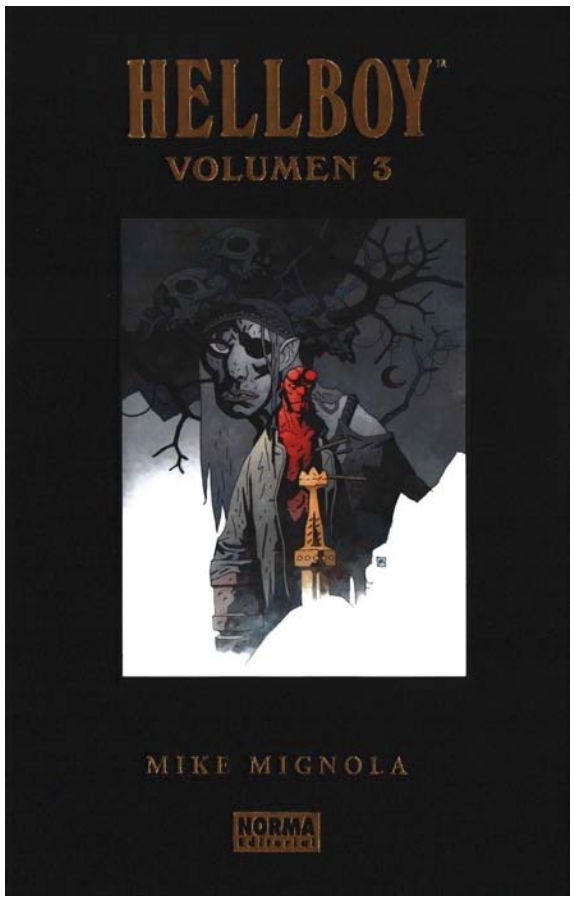

HELLBOY VOL 3 - INTEGRAL

JUEZ DREDD - LOS ARCHIVOS COMPLETOS 3.1

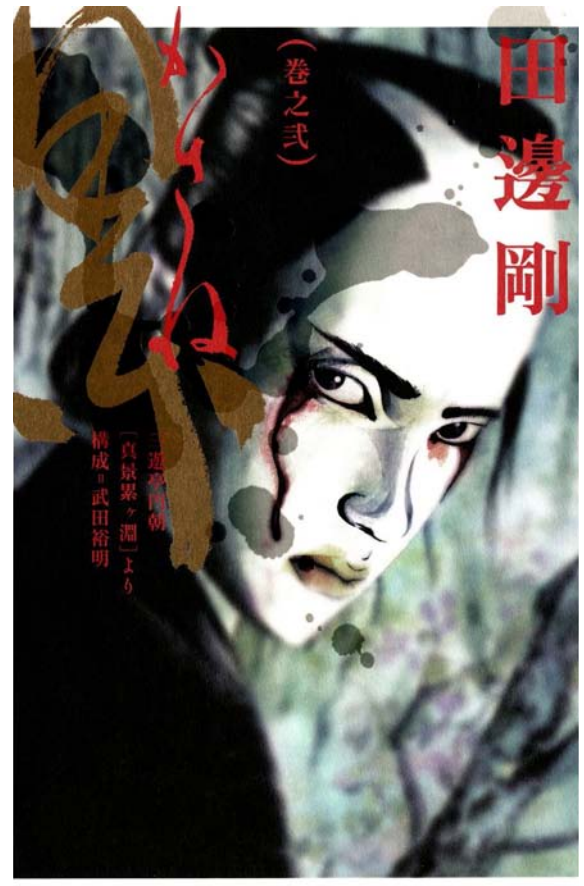

KASANE 2

HAZ CLICK EN LA PORTADA DEL CÓMIC PARA DESCARGARLO

LA PIRÁMIDE INMORTA

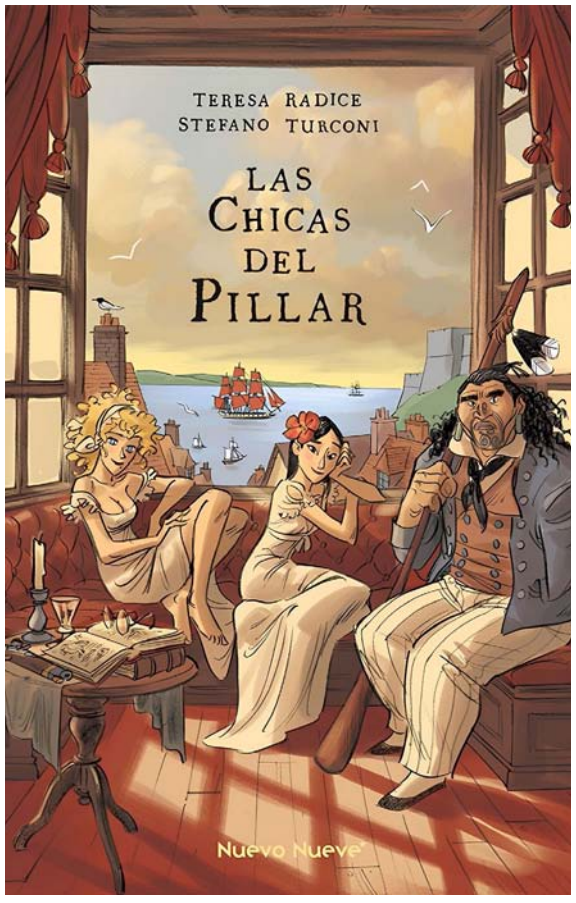

LAS CHICAS DEL PILLAR

LEYENDAS - LOS ENCANTADOS

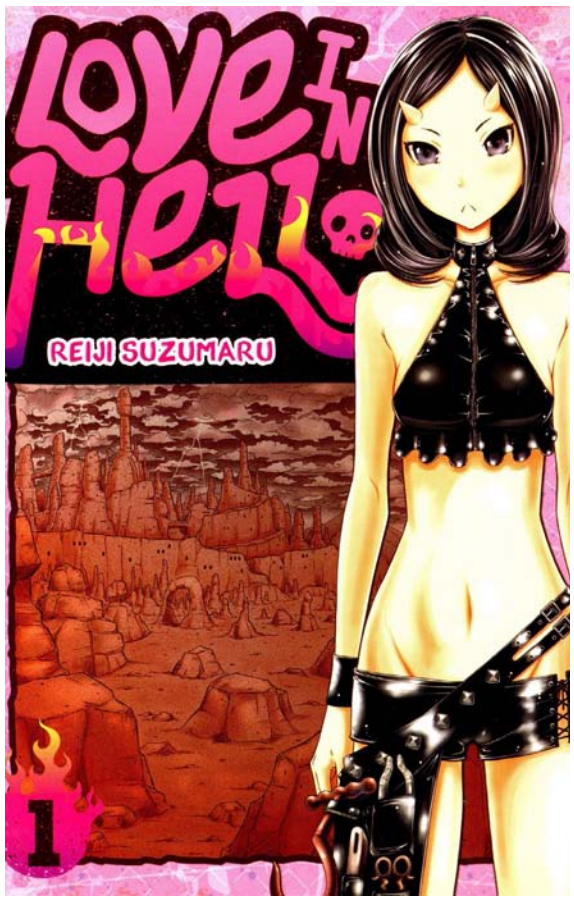

LOVE IN HELL - TOMO 1

MAGIA & ACERO - DÁMELO TODO - INTEGRAL

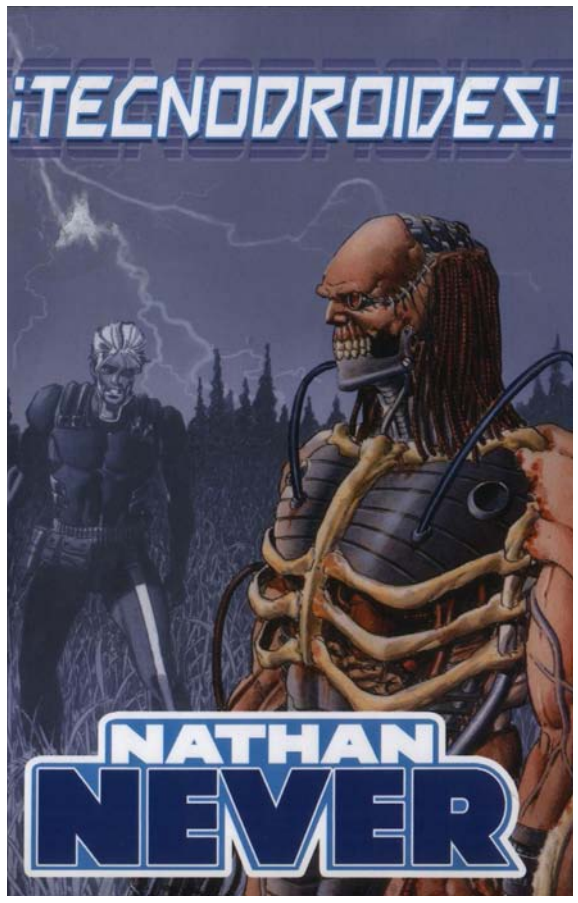

NATHAN NEVER VOL 2 - 1 ¡TECNODROIDES!

SHANNA

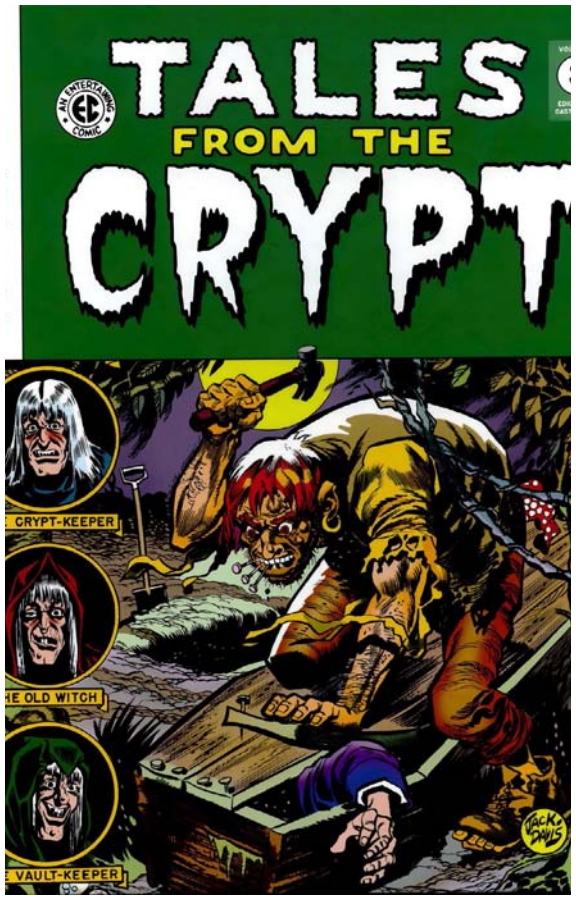

TALES FROM THE CRYPT VOL 3

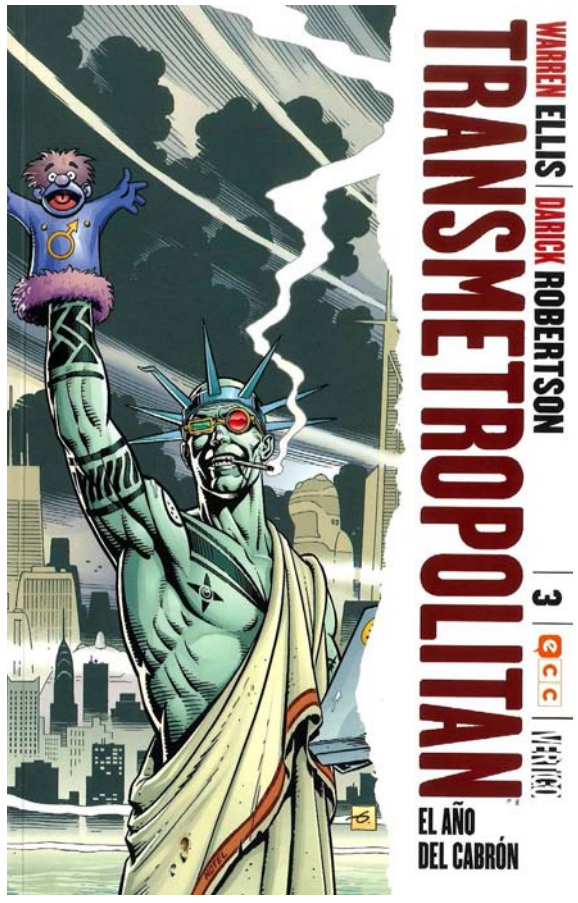

TRANSMETROPOLITAN TOMO 3

UNEARTH VOL 1

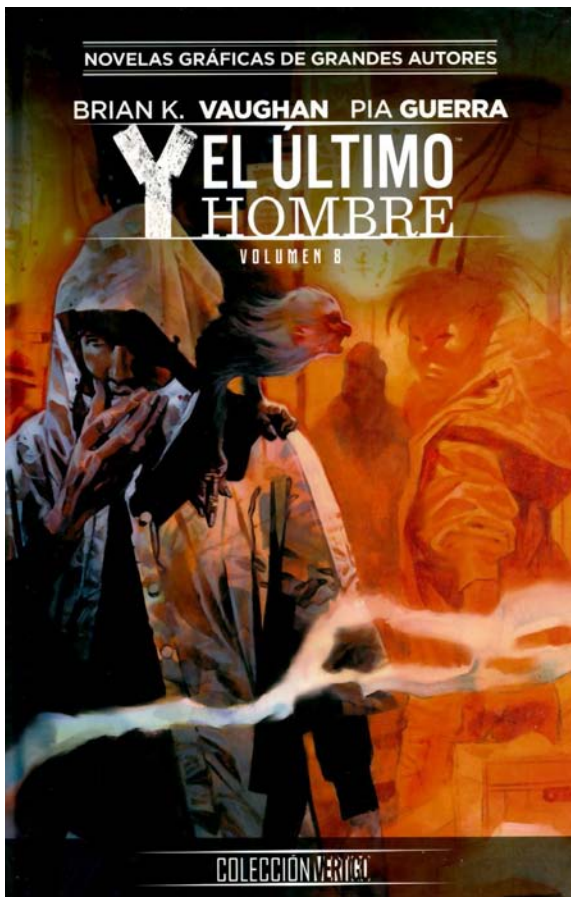

Y, EL ÚLTIMO HOMBRE VOL 8

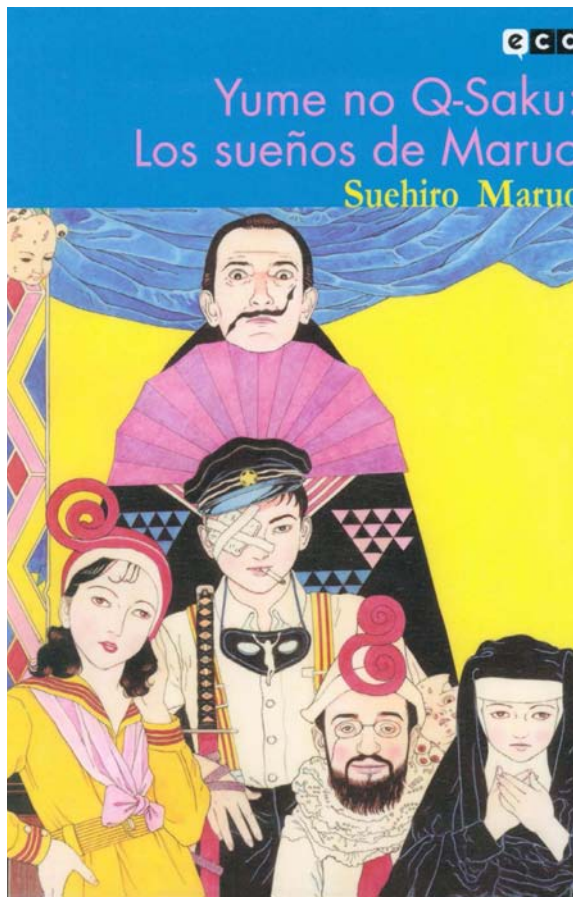

YUME NO Q-SAKU -
LOS SUEÑOS DE MARUO

HAZ CLICK EN LA PORTADA DEL CÓMIC PARA DESCARGARLO

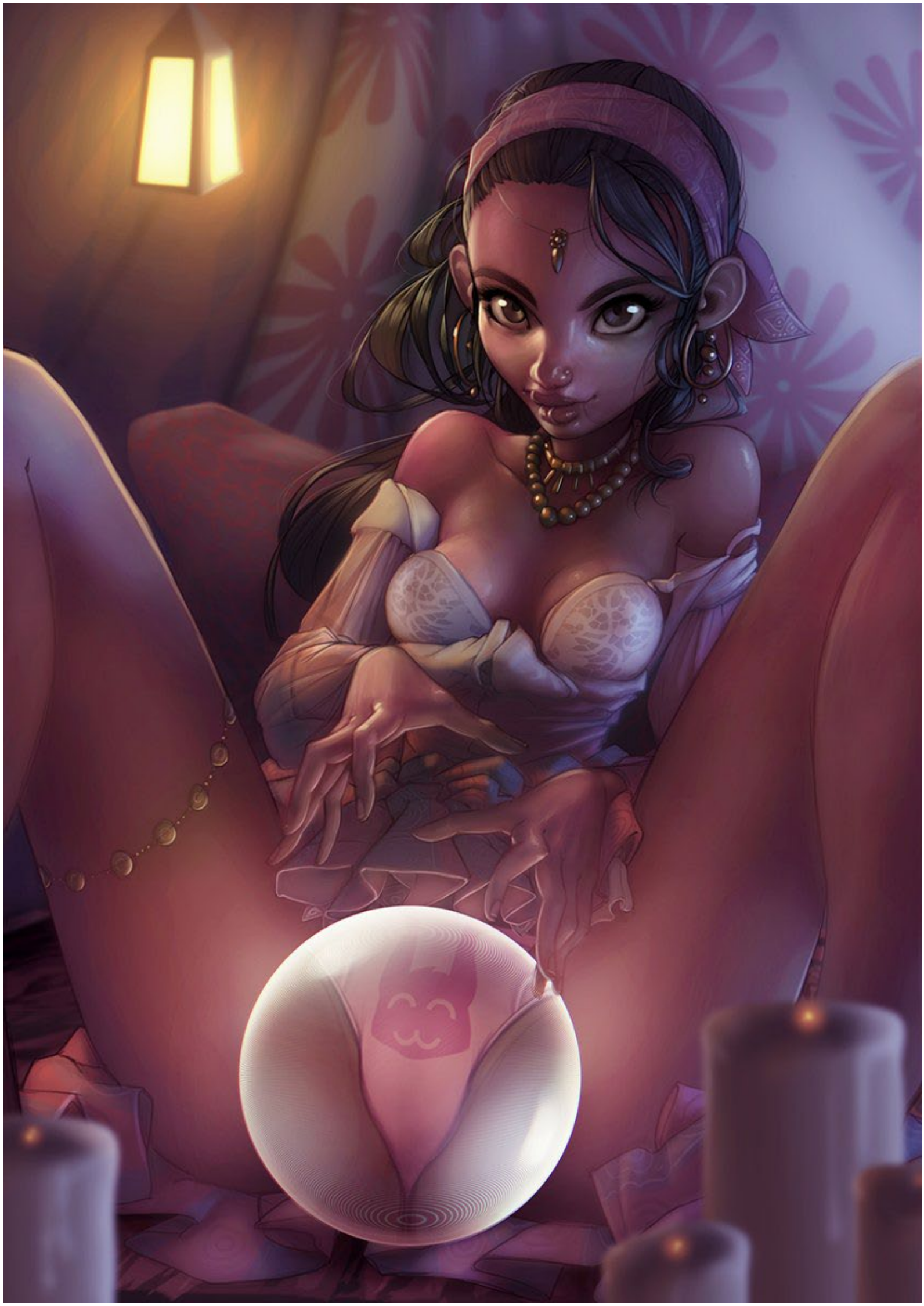

Joyas Literarias Juveniles fue una serie de 272 adaptaciones a historieta de clásicos de la literatura, fundamentalmente de aventuras, que se empezó a publicar en 1967 en las revistas de Editorial Bruguera. Su posterior recopilación y expansión en tebeos monográficos constituyó uno los grandes aciertos de la editorial en la década de los setenta, junto a la Colección Olé! y la revista Gran Pulgarcito.

JOYAS LITERARIAS JUVENILES

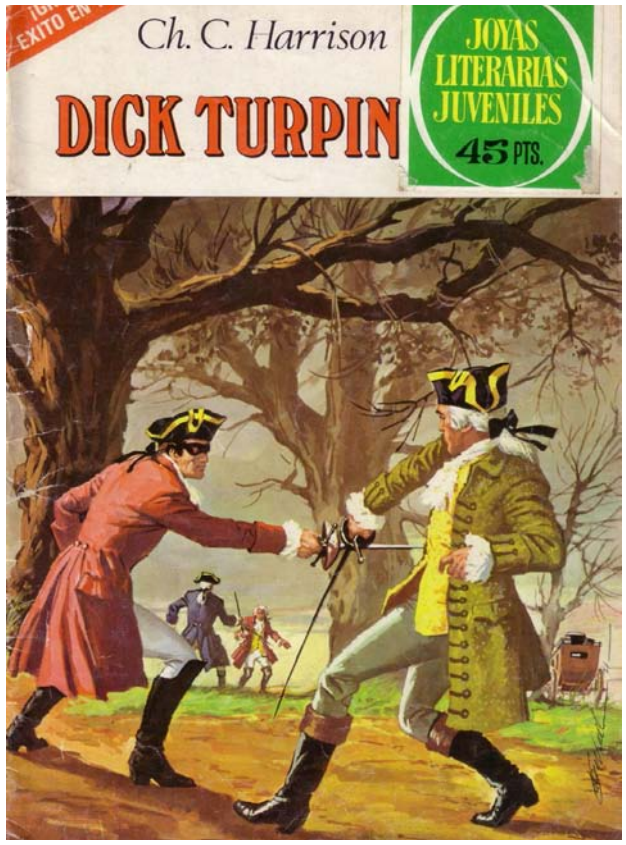

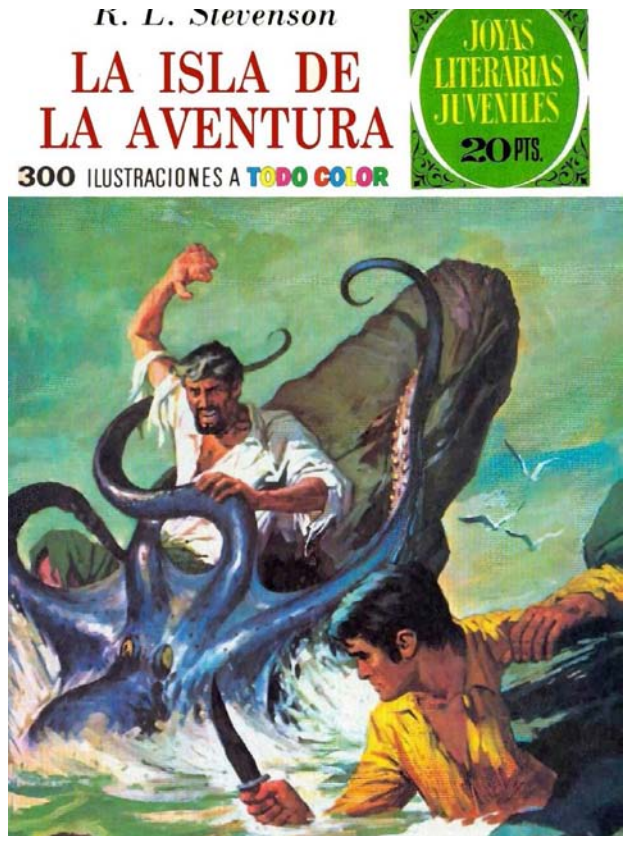

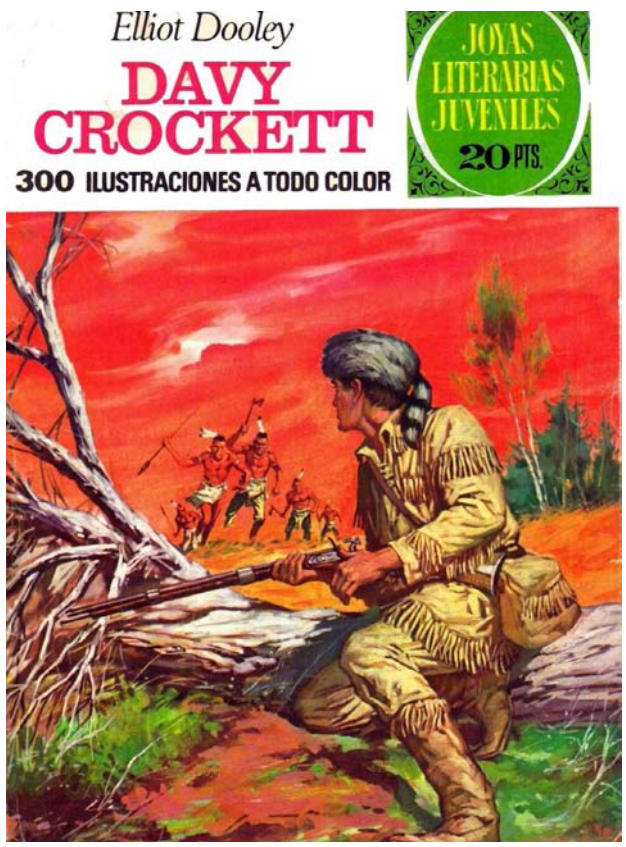

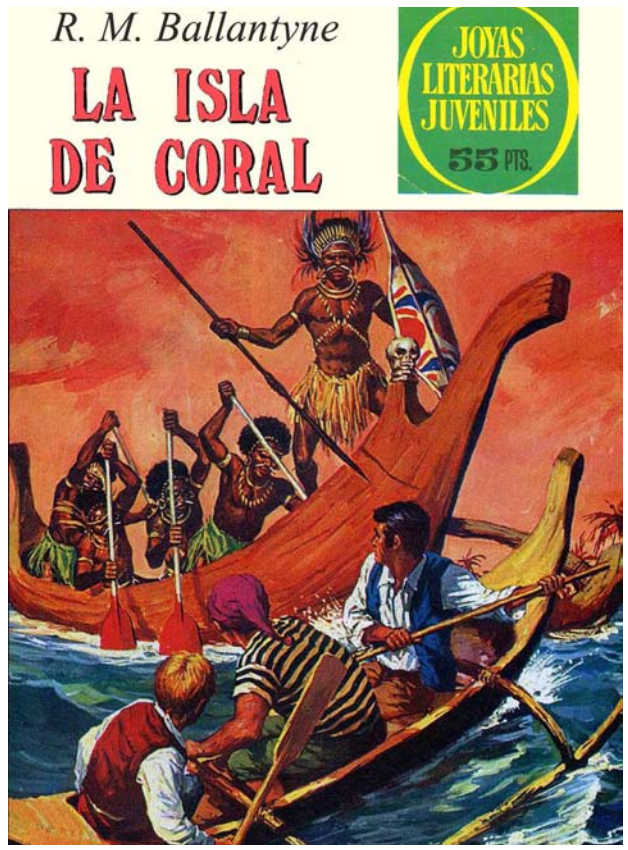

HAZ CLICK EN LA PORTADA DEL CÓMIC PARA DESCARGARLO

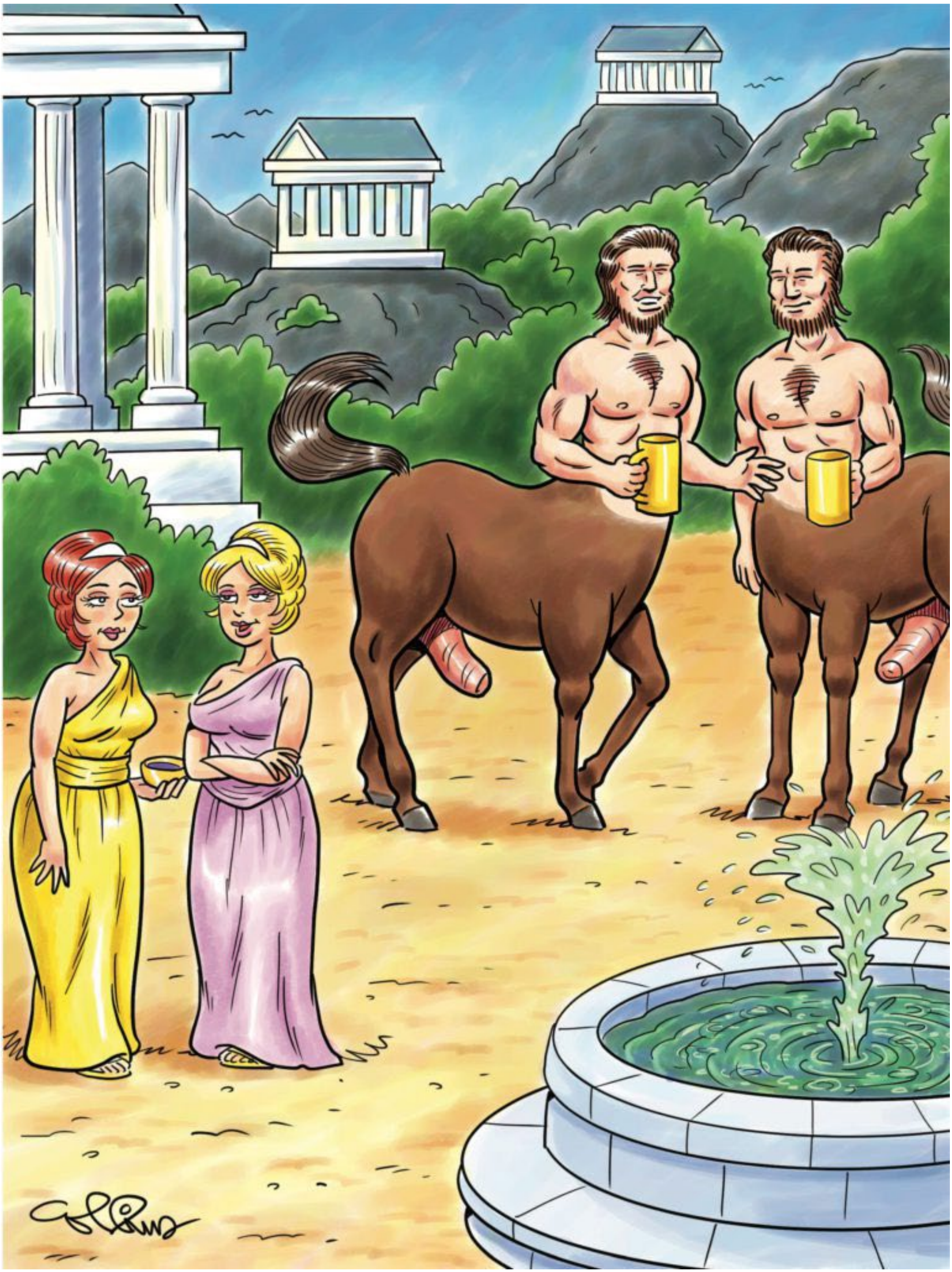

“Odio la cama de paja, pero el sexo es increíble”.

LASCIVIA — EL ÚLTIMO TANGO

Cristina

Sexo con maduros

Soy Cristina; tengo 25 años y estoy casada hace uno con un hombre maravilloso. Con Pablo nos conocimos en la Universidad donde él estudiaba Arquitectura y yo Derecho. Lo nuestro fue algo así como amor a primera vista, él era muy atractivo y tenia a media Facultad babeando por él. Bueno, debo decirles que yo también causaba sensación entre mis compañeros, y mas de alguna flor o poema apareció sobre mi pupitre en mis tiempos de soltería. Recuerdo que fue uno de estos pretendientes el que cometió el grave error de presentarme a mi futuro esposo; aun es amigo nuestro y no es raro que reciba una que otra broma al respecto cuando nos juntamos con nuestros antiguos compañeros; claro que él no demora en defenderse atribuyendo a mi belleza sus "errores tácticos". Eso si, todos los demás no demoran en darle la razón, inclusive Pablo se suma a ellos cuando se refieren a mi rostro juvenil "adornado con un par de rubíes azules" dice galantemente, además cuando ay un par de copas de mas en sus cuerpos se refieren a mi increíble delantera; a mi cintura; a mis redondas pompis y a mis largas y bien formadas piernas; no crean que exagero, pero ellos tienen razón, por algo me gusta tanto el ejercicio, no puedo negar que soy bastante preocupada de mí. Además soy alta y eso parece gustarle a los hombres, Pablo me dice que soy su Barbie.

Recién casados, decidimos independizarnos y vivir donde nos lo permitiera nuestro bolsillo. Vengo de una familia de buen nivel económico, igual que Pablo. Pero cuando decidimos contraer matrimonio, él recién titulado y yo apunto de egresar, nos propusimos empezar de abajo y sin ninguna ayuda de nuestras familias. Es así como empezamos nuestras vivas en un barrio común y corriente de la ciudad, donde habían tanto

casas bonitas como otras bastante feas, y la variedad de estas también corría para con la gente que las habitaba. Por nuestra parte no socializábamos mucho con nuestros vecinos, incluso a Pablo le caía bastante mal nuestro vecino de junto; decía que me miraba bastante y ni siquiera era disimulado como los demás; mas de un encontrón habían tenido por ese tipo de boberías. A mi parecer Don Tito, que es nuestro vecino, con sus cincuenta y tantos años a cuestas; una barriga cervecera y un rostro de ogro malas pulgas, nunca había tenido la oportunidad de observar tan de cerca una "mujer tan atractiva", cuando le decía esto a mi marido lo relajaba y me devolvía una sonrisa. Además la esposa del viejo, Doña Raquel, era una señora muy amorosa y me entretenía conversando con ella cuando venia a pedirme algo de vez en cuando; así que le pedía a Pablo que no fuera tan antipático con los vecinos de junto.

Por otro lado, y a decir verdad, nuestra intimidad era bastante relajada; por mi lado nunca había estado en la cama con otro hombre que no fuera Pablo y él, aunque con bastante mas experiencia, me trataba con mucho respeto; ¿quién sabe? Quizá no quería hacerme sentir incomoda. En cierta forma, yo sabia que no me llenaba en la cama, pero me lo negaba a mí misma.

Bueno, creo que con esta pequeña introducción, se darán cuenta de cómo estaba mi vida; en general bastante normal y por lo mismo, si me hubieran dicho lo que iba a pasar nunca lo hubiera creído.

Todo empezó hace unos seis meses. Como ya les dije, la vida sexual con Pablo no era muy buena; lo que quiero decir es que me hacia sentir que no lo complacía como hombre y eso me apagaba como mujer. Cada vez me fui sintiendo mas necesitada.

Pablo trabajaba en una empresa constructora y le pagaban bien, mientras yo trabajaba en casa dedicada a mi examen, para obtener el titulo de abogada; teníamos fe que pronto me titularía y empezaría a aportar para obtener nuestra casa soñada.

Una tarde hacia tanto calor que me puse unos jeans ajustados, una blusa bastante ligera, y salí por unos refrescos. En la calle me percate que mas de alguna mirada iba dirigida descaradamente a mi trasero o a mis pechos.

Lo mas sorprendente fue que me di cuenta que me excitaba, cuando veía a algún viejo verde o a algún chiquillo mirando mi cuerpo me mojaba y no podía evitar caminar de forma sensual para provocar mas miradas. Cuando empezaron los dichos atrevidos como “mira que culazo”; “buenas tetas señorita”; “tienes cara de mamadora” o “te gusta parar vergas”, mi excitación ya era demasiada. Llegue a casa solo a encerrarme en el baño a masturbarme, y no les miento cuando les digo que estuve cerca de una hora orgasmo tras orgasmo, fue genial. Fue ese día que nunca olvidare, fueron los recuerdos de esas miradas y de esos atrevimientos de hombres ¡excitados y deseosos! los que me dejaron satisfecha, mi noche fue tranquila y relajada, si que me sentía bien, pero no duro mucho. A la mañana siguiente Pablo ya no estaba, se había ido a trabajar, y yo me quede sola con los recuerdos. No me tarde mucho en tomar los mismos jeans y una blusa aun mas ajustada y salir a caminar, solo a caminar, a observar y a escuchar. Los comentarios soeces no demoraron en aparecer y lo ocurrido el día anterior volvió a suceder.

Al día siguiente volví a salir, y el siguiente y el siguiente. Empecé a hacer mas ejercicio para verme mejor, me compre maquillajes mas coloridos e incluso practicaba las formas de caminar mas sensuales. Definitivamente era feliz con mi nuevo hobby, me daba cuenta que las miradas y sobre todo los dichos de aquellos extraños en la calle me llenaban de erotismo, me hacían sentir mujer, y en un barrio de esas características no era difícil encontrar algún sujeto que te mirara descaradamente y te dijera alguna grosería, incluso la diferencia de estatus social me provocaba locas ideas que resultaban en excitación, era como una bella princesa entre plebeyos deseosos....sucios y mal olientes plebeyos.

Un día que estaba muy excitada; fue un Miércoles, si, si que lo recuerdo. Esa mañana en especial estaba muy inquieta, y pensé que esa salida debía ser especial. Me puse una falda a medio muslo, bastante ligera para que destacara la forma de mis nalgas, desnudas pues mi pequeño tanga ya había sido absorbido por ellas; arriba solo una blusa apretaba mis pechos donde se notaban mis pezones parados y duros; deje mi cintura al aire libre y unas sandalias con taco completaban mi increíble atuendo.

Salí de casa dispuesta a llamar la atención de cualquier hombre que se me cruzara por delante. Camine mucho ese día y escuche muchos

ФІСТАШКОВЕ

comentarios asquerosos. Al rato de haber salido de casa, cruce el Parque Central y un viejo malviviente estaba sentado en una banca. Desde que lo vi de lejos sabia que me iba a decir algo fuerte, incluso sentí cierta emoción cuando me acercaba con mi caminar coqueto mejor ensayado. Pase junto a él y lo escuche, es imborrable en mi memoria, él me dijo con una voz carraspera y hasta podría decir malévola "Déjame lamer tu coño, PUTA". Sentí una verdadera carga eléctrica recorrer mi cuerpo, me sentí empapada de un instante a otro, fue como un orgasmo instantáneo. Pare por un segundo y luego como pude seguí caminando, asustada, emocionada y sobre todo excitada. Nunca me habían llamado así, de pronto todo era tan claro, así me gustaba sentirme; sucia, provocativa, rastrera ¡toda una PUTA!. En esos momentos solo quería estar en casa, necesitaba masturbarme. Me di cuenta que había caminado mucho, estaba lejos y me sentía ansiosa. Decidí tomar el autobús, me dirigí a la parada mas próxima y me subí al primero que iba en dirección Sur.

Cuando llegue a casa me dirigí directamente al baño, di el agua para darme un baño de tina. Planeaba quedarme ay por un par de horas; tocándome, excitándome, autosatisfaciéndome. Estaba desesperada y ansiosa "puta, déjame lamer tu coño ¡PUTA!" sonaba en mi cabeza y me producía escalofríos. La tina estaba casi llena y me disponía a cerrar la puerta del baño cuando sonó la campana de la puerta,«mierda, ¿quien puede ser?» pensé. No acababa de decidir si atender a la puerta o no cuando tocaron otra vez. Cerré la llave de la tina y fui a ver quien tocaba, no quería que nada me distrajera y un payaso tocando insistentemente a la puerta claro que me distraería.

Abrí la puerta y ay estaba, Don Tito, nuestro vecino. Apenas le abrí su mirada se fijo en mis Pechos, eso me excito, no lo puedo negar. Primero me pidió disculpas por la molestia y luego recorriéndome el cuerpo con la mirada me pidió un poco de azúcar, lo que no me extraño ya que siempre nos están pidiendo algo, pero la que generalmente pide el azúcar es Doña Raquel por lo que pregunte por ella. Me dijo en tono de broma que ella estaba enferma y que por eso era él quien me molestaba. Me di un momento observando como me devoraba con los ojos, me gusto como me miraba, me excitaba. Le pedí que pasara y que me acompañara mientras le llenaba el tazón que traía para llevarse el azúcar. Camine a la cocina sabiendo que el me seguía sin perder de vista mi intencionalmente

meneado trasero; en el camino entendí porque me miraba así, me había salpicado agua de la tina a la blusa y esta estaba pegada a mis pechos, mis pezones casi estaban al desnudo para el deleite del viejo.

Me preocupo por un momento la impresión que podía darle, quizás podría comentarlo con Pablo, o pensaría que soy una provocadora, esto ultimo me excito y los problemas que podría tener con mi marido no me importaron, los vi muy lejanos; mi excitación me pedía que jugara con Don Tito, quería verlo deseándome, me estremecía al pensar que estaba sola en la casa con un viejo verde que solo quería probar mi cuerpo. Instintivamente mi cola se paro, mis hombros se fueron atrás y mi caminar se volvió exquisitamente sexy pero casual a la vez. Cuando llegamos a la cocina, me incline en ángulo recto para coger el azúcar del gabinete de abajo, me demore simulando que no la encontraba; cuando por fin la encontré me di vuelta y pude ver como el vejete se enderezaba.

Casi me volví loca al pensar que ese viejo me había visto el trasero. Mire su pantalón y me di cuenta de su erección, él se dio cuenta que le miraba el bulto pero no dijo nada así como yo no dije nada al sorprenderlo mirando bajo mi falda. Estaba como loca, estaba muy nerviosa, pero no nerviosa de forma común y corriente sino de esa forma que solo la excitación extrema puede provocar. Le pedí que acercara el recipiente que traía, se acerco y lo apoyo sobre los gabinetes; empecé a llenar el tazón, pero de a poco, quería que ese momento durara lo mas posible. Sus ojos llegaban a la altura de mi cuello, lo tenia a treinta centímetros de mí y me miraba descaradamente mis pechos casi desnudos, su excitación...no, no puedo llamar lo que vi excitación, era calentura; ese viejo me quería comer mis senos y yo lo sabia y me excitaba y más aun me excitaba que yo se los estaba mostrando, era una putita calentando a un vejete verde.

Termine de llenar el tazón de azúcar y me volví dándole la espalda, cerré los ojos y suspire sin que él me viera; me quede ay contra los muebles de la cocina simulando que ordenaba algo. Era conciente que el me miraba de atrás y el no saber donde tenia plantada la mirada me generaba ideas demasiado provocativas.

Sabes Cristina, tienes unas piernas preciosas dijo Don Tito, me quede helada. Espero no te moleste que te lo diga.

Norespondí, estaba inmóvil, supongo que parecí algo sumisa porque prosiguió.

Y esa cintura, ¿estás yendo al gimnasio?.

Asentí con la cabeza, si le hubiera respondido con un “si” se hubiera escuchado mas como un gemido que como una palabra.

Y esa cola, discúlpame que te lo diga, pero esta fantástica sentí como dio un paso hacia mí y luego poso suavemente sus manos en mi cintura Guauu...y tu piel es suave como la seda.

Gracias Don Titodije nerviosa.

Sus manos empezaron a moverse suavemente sobre mis caderas. El hecho de estar en esas condiciones, con un viejo mirándome descaradamente y a la vez tocando y sintiendo mi piel, no hacia mas que acrecentar mi excitación; me limite a escucharlo y tratar de disimular mi estado lo mejor posible.

Tienes un cuerpazo, y hace algún tiempo lo estas mostrando descaradamente....deberías cuidarte, podría pasarte algo...además te deben decir muchas groserías en la calle dijo cerca de mi oído.

Apoyo su bulto en mi trasero, pude sentir sobre mis nalgas su excitación, una palpitante excitación. El maldito me estaba apoyando y descaradamente. Yo era la mujer de su vecino, de ese vecino que no le agradaba mucho...Maldición, era un viejo que se aprovechaba de mi, un viejo que podía ser mi padre y además era el enemigo de mi esposo.

Sentía un bulto que no era el de Pablo y cuando era lo suficientemente fuerte para murmurar un “no, ya basta” mi cuerpo no me apoyaba. Incluso empecé a rozar mi culo contra sus pantalones, con mis nalgas trataba lenta y suavemente de atrapar ese miembro palpitante; era un movimiento sutil pero estoy segura que lo sentía.

Era obvio que lo sentía, porque empezó a puntearme con más fuerza, no mucha pero fue notorio. Estaba haciendo realidad los sucios deseos de

aquel viejo y no tenia fuerzas para evitar que abusara de mi cuerpo. Sus manos me rodearon suavemente hasta atrapar mis pechos.

Que buenas tetas susurro en mi oído.

¡Se refirió vulgarmente a mis senos!. Esas grosería que escuchaba en la calle, ahora me las decían al oído. Mis manos se apoyaron fuertemente en las de él sobre mis pechos.

Ya basta, suélteme Don Tito pedí, pero mis manos se apretaron contra mí, mi cuerpo no tenia intención de resistirse y entendí que me excitaba pedir un alto y no obtenerlo; que aquel viejo no me hiciera caso; que su calentura fuera mas fuerte, me sentía deseada y abusada pero sobre todo muerta de excitación.

Me apretaba los pechos con pasión; los amasaba fuertemente murmurándome al oído que estaban grandes y firmes. Me empezó a puntear con más fuerza; tuve que apoyarme contra el mueble de la cocina para no perder el equilibrio, sus manos me apretaban los pechos y su cuerpo me apretaba la cintura contra los gabinetes, para conservar su bulto a la altura de mis nalgas tuve que flectar ligeramente las piernas. Estaba fuera de mí, no dejaba de pensar en lo morboso de la situación; ese viejo que todas las noches compartía la cama con esa mujer vieja que es Raquel, ahora tenia un cuerpo mucho más joven y bastante mejor formado para darse gusto, y ese cuerpo era mío, una mujer casada; la esposa de su intachable vecino, y se estaba dejando hacer solo por perra; POR PUTA.

Estuvo un rato masajeándome los pechos y apretando una y otra vez su paquete contra mi trasero. Yo estaba loca, parecía tener un orgasmo atorado en mi interior; cualquiera podría decir que la escasa sensatez que me quedaba me impedía entregarle el placer del triunfo a aquel viejo maldito; pero no, no era esa la razón, solo quería que eso explotará dentro de mí, la idea de sentirme dominada por Don Tito me estremecía.

El viejo apoyo una de sus manos sobre la parte superior de mi muslo derecho, de a poco fue subiendo la falda hasta que pudo acariciar la piel de mi pierna, me acaricio con bravura; me voltee un momento y vi como observaba sus movimientos por debajo de mi falda. Su rostro era

enfermizo, parecía un lunático, su arrugado rostro delataba un placer morboso. Cuando repentinamente tomo la falda y la dio vuelta sobre mi espalda, la sonrisa de deleite que mostró al ver mi pequeña prenda interior atrapada entre mis redondas nalgas, instintivamente me hizo parar aun más mi cola, mostrándola en su máximo esplendor.

Eso, muéstrame el culo como debe ser comentó mientras me plantaba una fuerte palmada en mi trasero. Su comentario, mezclado con el fuerte sonido de su palmazo, me hicieron comprender que ya no había vuelta atrás, mi excitación era demasiado fuerte y no podía renegar de ella.; Don Tito me tenia en sus viejas y asquerosas manos.

Mientras seguía admirando mi trasero, tomo mis nalgas y las separó, para apoyar sobre la línea de mi tanga el grueso bulto que se le notaba en los pantalones. Cuando soltó mis nalgas sentí entre ellas las palpitaciones de su excitado miembro y enterré mi cola bajo su barriga. Me tomó de las caderas desnudas y me apoyó su paquete con fuerza, incluso pude oír un pequeño gemido de parte de él, a la vez que a mí se me salía uno mas evidente.

Uyyy....mueve tu culo Cristina...menéalo como a los hombres nos gusta verlodijo.

Obedecí y pare lo mas que pude la cola, la empecé a mover suavemente de lado a lado mientras rozaba su pantalón. Me voltee un instante; me excitaba ver su rostro, el viejo estaba en la gloria y el morbo de la situación me tenia en la gloria a mí. Las palmadas en mi trasero empezaron a sonar y sentí cosquillas de dolor en mis nalgas cuando el vejete gozaba golpeándolas; este dolor me hacia sentir mas abusada; a merced del ogro deseoso de carne humana que me había atrapado.

Don Tito aparto su bulto de mi cola, se paro junto a mí y apoyo su mano sobre la parte baja de mi espalda. Empezó a acariciar suavemente mi trasero, se paseaba de nalga en nalga, seguía por mis muslos y de vez en cuando acariciaba fugazmente mi entre pierna por sobre mi tanga. Deje de mover mi trasero, lamente un momento el cesé de los golpes pero pronto volvieron a aparecer y no volvieron solos.

¡¿Qué pasa?!, no he dicho que pares, ¡sigue meneando el culo PUTITA!exclamo mientras me plantaba un fuerte palmada.

¿Cómo me llamó?...uuuyyy...Don Tito...aaahhh....¿Cómo me llamó?.balbucee como pude, mientras reanudaba descontroladamente el meneo de mi trasero.

Puta...no eres más que una puta calentona...y además con un cuerpazo de miedo...no te preocupes que yo voy a clavártela puta....y en la cama de tu lindo marido.

El dolor, mezclado con la increíble excitación que me provoco el haberlo escuchado llamarme puta, desencadenaron un orgasmo que resulto en fuertes gemidos y la tensión de todo mi cuerpo. Mientras gozaba con aquel sentir, la idea de que aquel viejo hablara mal de Pablo, me excitaba aun más, mi primer orgasmo de ese día fue largo e intenso.

AAAhhhhhh, déjeme Don Tito...uuuuyyyy....por favor gemía mientras recibía fuertes palmazos en mi culito.

Me quede quieta sobre el mueble de cocina; Don Tito se dio cuenta que acababa de tener un orgasmo y ya no me exigía que meneara el trasero, se limito a acariciarme o mejor dicho a manosearme mientras recobraba el aliento. Mi rostro estaba apoyado contra la pared, mis ojos cerrados y la fuerte respiración delataban mi pasividad.

El viejo se acercó y metió su lengua por entre mis labios, jugo un momento dentro de mi boca y luego lamió mis labios y mejilla. De un solo tirón arranco mi falda y la tiro al suelo; yo reaccione y me aleje un metro de él.

Hay estaba yo, frente al vecino, con un diminuto tanga, una pequeña blusa mojada que se pegaba a mis pechos y parada sobre unas sandalias con taco. De seguro me veía increíble, porque la sonrisa del viejo era enfermizamente caliente. Se empezó a acariciar su bulto en frente de mí; la idea de que ese viejo se estuviera masturbando mirando mi cuerpo provoco el regreso de esos cosquilleos que creí extintos luego del orgasmo.

¡Estas bien buena Cristina, si que tiene suerte el hijoputa de tu marido!.

АРЕНА СІТІ
HOOKAH

¡Por favor, no se refiera así de él Increpe sin mucha convicción.!

Ja Ja..¿Cómo quieres que le llame?... ah si, cornudo, esa es la palabra, es un hijoputa cornudodijo mientras se apretaba el bulto y me miraba a los ojos Acabo de manosear como he querido a su linda esposa, incluso le di un lindo beso y ahora la estoy mirando semi desnuda frente a mí mientras me corro una buena paja...definitivamente estas muy buena, mira esas piernas, ¡están de lujo!....Ahora quiero que desfiles para mí, que me muestres ese cuerpazo...¡Anda, camina como una perra! ¡caliéntame!.

Dude, no me gustaba lo que había dicho pero era verdad; era una perra, una perra que quería seguir jugando o que jugaran con ella. Perdóname Pablo, perdóname por no poder evitar entregarme como una puta.

Camine lentamente frente a él. Mis pasos mejor ensayados se los mostré mientras le miraba el bulto en sus pantalones; sabia que le gustaba que le mirase ay y a mí me gustaba excitarlo; calentar a ese viejo, un viejo que nunca podría soñar con una mujer como yo, me provocaba demasiado. Cuando pasaba cerca suyo, no perdía oportunidad en darme una nalgada o manosearme los pechos, a la vez que me llenaba de insultos llamándome puta o perra. Estaba en el cielo.

Eso señorita Cristina, menéele el culo a este viejito caliente...muéstreme lo provocativa que puede ser la esposa del hijoputa de mi vecino.... que puta mas buena....¡y va a ser mía!...su cuerpo va a ser mío...¿no es cierto?....¿no es cierto Cristina? ....¿no es cierto perra?....¡Vamos, responde!El viejo se cruzo en mi camino, me tomo de las caderas, y me miro a los ojos con una mueca de satisfacción interrumpida en la cara.

Si....si Don Tito...mi cuerpo será suyo...y lo será como a usted le plazcarespondí. Sumisa frente al avance de sus manos, que metió bajo mi blusa para apretarme los pechos.

¿Te gusta que te manoseen las tetas?...a las putas como tú les gusta.

Si Don Tito, me gusta que me aprieten las tetasdecir tetas, refiriéndome a mis propios senos me gustó. Sus manos levantaron mi blusa para poder ver como amasaba mis pech...tetas.

¿Y te gusta que te las chupen?,¿quieres ser mi vaca lechera?....que lindas tetas Cristina, seguro a tu estúpido marido también le gustandijo mientras empezaba a lamer mis pezones.

Si, a él le gustan mucho Don Titorespondí sin perder de vista su lenguase siente orgulloso de ser el único que las ha besado.

Al escuchar esto me las apretó con fuerza, mientras el lamer de mis tetas se trasformo en chupadas y mordiscos descontrolados, Pablo jamás me había besado así; me sentía muy deseada y sucia a la vez por permitirle a aquel viejo asqueroso manosearme de esa manera. Al cabo de unos minutos, soltó mis tetas para posar sus manos sobre mi trasero, me apretaba y acariciaba las nalgas violentamente.

Y tu culo...mierda, que bueno esta, tienes un culo de ensueño puta...y quien te lo esta sobando soy yo....aaaaahhhh...y no ese marica de tu marido....que culazo puta....¿te gusta que te toquen el culo perra?.

Adoro que me manoseen el culo Don Tito....¡uuuuyyyyy!.... adoro calentar a viejos como usted.....aaaaayyyyy.....adoro que abusen de mi culito.....aaaayyyyy no, no esta bien...ay ay, por favor suélteme Don Tito, por favor no abuse de mi dije como una bebita asustada, lo que encendió al viejo y volvió con sus fuertes y adorables palmadas sobre mis nalgas.

Que puta eres Cristina...una puta preciosa, mira esa carita de ángel...que labios mas hermosos...¿te gustaría que te premie con un dulce?El viejo empezó a desabrochar su cinturón y cuando se iba a desabrochar el pantalón se arrepintióanda, búscalo putita...muéstrale a este viejo lo que te gusta.

Era el momento, hasta ese instante no me había dado cuenta de lo ansiosa que estaba por portarme como una verdadera puta; había llegado el momento de hacer en vez de dejarme hacer y me excitación iba en franco aumento.

Ande señorita Cristina, busque lo que le gusta a las perras como usted. Le aseguro que esta bien duro; bien duro en honor a usted. Anda putita, acaríciameloEl viejo ya se habia dado cuenta del morbo que me

provocaba que me dijera puta, y lo sabia aprovechar.

Estaba asustada, sabia que era muy diferente dejarme tocar a provocar placer en otro hombre, y mas si era ese viejo a quien mi marido detestaba, pero estaba decidida a seguir jugando y me tenia loca la idea de entregarme a Don Tito. Dejarme follar por aquel viejo verde me convertía en una puta, y eso me encantaba, quería ser una puta ansiosa de placer... de verga.

Acerque mis manos al bulto de sus pantalones; el viejo suspiro de placer cuando apreté su paquete sintiendo la dureza de su miembro. Me miraba con una mueca extraña, como un violador burlón mira a su victima indefensa. Pude sentir un pené largo y grueso bajo la tela, me encantaba, aquel viejo si que estaba caliente, y me hacia sentir toda una hembra. Desabroche su pantalón y lo acaricie bajo su ropa interior, cerré los ojos para disfrutar la sensación de tocar aquella vieja barra de carne, una de mis manos atrapo sus peludos testículos, los que acaricie suavemente; la otra apretó fuertemente su mástil y con un sutil sube y baja lo empecé a masturbar. Me vio descuidada y volvió a meter su lengua en mi boca, parecía que había juntado saliva para inundar mi cara, era asqueroso pero excitante; devolví su beso como una niña dejándose hacer, como si fuera mi primer beso y luego me deje lamer la cara.

La piel de su miembro era tersa por la rigidez de este; su glande estaba húmedo y manchaba mi mano cuando lo acariciaba. El tamaño de su miembro era mayor al de Pablo y eso me excitaba, me calentaba la idea de que aquel viejo me brindara mas placer que mi marido; con sus años de mas, su barriga y su fea cara me iba a tomar como nunca lo había hecho mi amado esposo.

Don Tito suavemente me oriento hacia la mesa de la cocina. Yo, sin soltar su miembro, lo seguí; ya estaba perdida, estaba hambrienta.

Ahora me la vas a chupar perra...le vas a chupar el pico a tu vecinodijo Don Tito cuando me obligaba a inclinarme sobre la mesa. Me dejo apoyada en un vértice de esta, dejando mi cabeza a la altura de su miembro y mi cola en pompas por el otro lado. Mientras me acariciaba el culo, me empezó a dar pequeños golpes en la cara con su verga.

¿Qué te parece tu dulcecito? Eh perrita, ¿Te gusta? empezaron los increíbles palmazos en mis nalgas¿Qué diría tu maridito si te viera con mi verga en la cara?....aaaaggghhh...¡anda! abre la boca puta.

Mi marido nunca me ha pedido que se la chupe Don Titodije antes de desabrochar los ultimos botones de su camisa y pasar sensualmente mi lengua por su velluda barriga Su verga de viejo será la primera que saboree mi boca.... Usted Don Tito va a ser el primero que meta su verga en mi boca.

No podía creer lo que acababan de pronunciar mis labios; sabia que eso iba a calentar al viejo, y era consiente de que eso me calentaba, pero decirlo con esa mezcla de inocencia y sensualidad me asombraba.

Entonces abre la boca putitadijo con su voz carrasposa.

Primero repase su miembro con la lengua, él se inclinaba para poder verlo bajo su barriga. Recorría de la base de su gruesa verga hasta su húmedo glande, tenia un sabor a sudor con una pequeña esencia a orines; me gustaba, el sabor a calentura de viejo me gustaba, bañe su mastil con saliva y sus testículos también, que me sumergiera entre su vello para alcanzar sus testículos con mi lengua le encantaba, podía sentirlo en los apretones o palmadas en mi cola. Cuando atrape su glande con mis labios cada una de sus manos apretó la respectiva nalga que tenia atrapada.

Eso puta, chupamela...demuéstrame de lo que se ha perdido tu estúpido marido.

Empecé a chupar su verga de forma hambrienta, mientras mis labios la recorrían de arriba hasta donde alcanzara a entrar en mi boca, mi mano apretaba y masturbaba lo que quedaba fuera de está; mi lengua acariciaba su glande sin descanso y mi cola se meneaba sin cesar. Ya llevaba un rato así cuando empecé a bajar el ritmo.

¡Vamos puta!, sigue chupando....síguele chupando el pico a este viejo caliente exclamo mientras me pegaba fuertes palmazos en mis nalgas.

Reanude mi ritmo, mi excitación había crecido. Al tratarme de puta y

ordenarme que siguiera, me hacia mas deseable...mas puta...mas rastrera. Mientras chupaba no podía evitar emitir sonidos de gemidos atrapados en mi garganta, mi calentura se me notaba; y mas se notaba cuando disminuía el masaje en su verga, con la intención de que me volviera a gritar, a insulta y a darme palmazos como a una niña que no cumple con su tarea.

Me gustaría ver al hijoputa de tu marido viendo como me la chupas... aaarrgg....el cuerpazo de mujer que tiene chupandosela a su despreciable vecino...mientras este le manosea su delicioso culo...aaaahhhh....eso puta, comete tu dulce, reverenda putadecía sabiendo que yo me calentaba mas con sus insultos.

Aparto su delicioso aparato de mí y se paro detrás mío. Agarro mis tangas y me los dejo a medio muslo. Lo mire, estaba mirándome el culo ya desnudo y mi entrepierna totalmente expuesta. Puso su mano sobre mi húmeda vagina y la acaricio impregnando mi escaso vello con mis propios flujos.

Estas toda mojada puta...como perra en celodijo mientras ponia la punta de su verga sobre mis labios vaginales.

No Don Tito, no me la meta....por favor...no me violeimplore sabiendo que no me haría caso; ya les dije, me encanta que no le importe si yo quiero o no.

Estas loca porque te la metan...la muy puta...piensas que te voy a dejar así no mas...pues ahora me lo vas a pedir...me vas a pedir que te la meta... anda, pídeme que te atraviese....pídeme que te haga mía....pídeme que posea el cuerpo de la mujer de mi vecino...anda puta, no te la voy a meter hasta que me lo pidasdijo el viejo mientras rozaba su glande en la entrada de mi vagina.

Estuvo un rato acariciándome el culo y la entrepierna con su falo, sus palmadas se mantenían sobre mis nalgas. Mi excitación me dominaba, estaba ese viejo manoseándome y mirando mi cuerpo desnudo a excepción de mi blusa mojada y ya no aguantaba las ganas de que me lo metiera. Me volví a mirarlo, nuestras miradas se encontraron, su sonrisa

malévola me hacia sentir dominada y descontroladamente caliente.

Por favor Don Tito....aaaaayyyyyy....poséame...desquítese de Pablo follando a su mujer...quiero sentir que abusa de mí...uuuuyyyyy....quiero sentir su gruesa verga dentro de mí....por favor Don Tito, complázcame y seré suya para siempre.....para que desahogue su placer en mi cuerpo.... por favor Don Tito, calme mi calentura dije mirándolo a los ojos en forma suplicante, mientras yo misma acariciaba mi culo a la vez que lo meneaba como sabia que a él le gustaba.

El viejo aguanto hasta que termino mi desesperada petición; se agasajo mirando mi excitado rostro mientras le pedía que me clavara esa verga. Lo deje de mirar cuando me tomo de las caderas, ubico la punta de su miembro y de una sola embestida me lo clavo completo. Su gruesa verga se abrió paso en mi interior como un taladro. Me saco un grito desgarrador, el dolor y el placer se mezclaban de forma exquisita entre mis piernas. Se quedo ay un momento, con toda su carne dentro de mí; nunca había sentido nada tan adentro.

Me calentaba pensar en como me había dejado joder por el viejo vecino; la idea era repetitiva pero no podía dejar de excitarme. De pronto empezó el violento mete y saca, me tenia agarrada de las caderas y me empujaba hacia él con la misma fuerza que me estaba clavando. Pude sentir su barriga sobre la parte baja de mi espalda cuando se inclino para agarrarse de mis tetas; estaba sobre mi follandome salvajemente. Yo tenia las piernas juntas, amarradas por mis tangas a medio muslo, y mis codos, apoyados sobre la mesa, daban el espacio para que manoseara a placer mis excitados pechos. Me tenia montada como a una perra.

¡Aaaaaayyyyyyy!....¡me duele!.....¡uuuuuuyyyyyy!.....¡me parte!.....¡-Don Titooooo!.....¡NO PAREEEE!.....¡NO, DÉJEME, NO PUEDO HACERLE ESTO A PABLO!.....¡VIEJO ASQUEROSO!..¡¡¡DEJA DE VIOLARME!!!.

¡CALLATE MALDITA PUTA!.....¡APENAS ESTOY EMPEZANDO!.....¡QUE RICO ES CULIARTE!..... AAAAARRRRGGGGG.....¡DIJISTE QUE SERIAS MIA SI TE LA METIA!.....¡ERES MIA CRISTINA!¡MAÑANA CUANDO TU HIJOPUTA

MARIDO ESTE TRABAJANDO!....¡¡¡¡YO VENDRE A CULIARTE OTRA VEZ!!!!!.....¡Y ME VAS A ESPERAR, ESCUCHASTE, ME ESPERARAS PORQUE ESTARAS HAMBRIENTA POR ESTE VIEJO ASQUEROSO!gritaba mientras me cogía.

Si Don tito.....aaaayyyyyy....lo voy a esperar sumisa y complaciente.....¡-dispuesta a todo!.....voy a ser su perrita.....uuuuyyyyy.....La mujer de Pablo ¡VA A SER SU PERRAAAA!.....AAAAHHHHH.....AAAAAHHHHH Estallo mi segundo orgasmo, fue largo e intenso, pero no me dejo satisfecha; me dejo cansada y mas calmada pero no satisfecha, aun estaba hambrienta.

El viejo se detuvo, no me lo saco, pero se quedo quieto parado detrás mío. No demore mucho en empezar a moverme en suave vaivén, ahora era yo la que me estaba comiendo su falo. Podía sentir como mis nalgas se pegaban a su ingle cuando mi culo se clavaba bajo su barriga. Me movía hacia la mesa sintiendo el roce de su miembro dentro de mi, para luego volver a clavármelo y sentir su peluda piel en mis muslos y nalgas.

Eso putita....comételo....muéstrame que te gusta.....muéstrame que te encantadecía el vejete mientras acariciaba mi espalda.Ahora mas rápido....¡-mas rápido te dije¡Volvió a azotar mis pompis con sus arrugadas manos.

Acelere el ritmo de mis movimientos. Él no se movía, era yo la que, bajo el yugo de sus palmazos, devoraba su herramienta por entre mis piernas en un mete y saca frenético, como una yegua complaciendo a su jinete. Sabia que le encantaba mirarme dándome placer con su verga, sabia que gozaba mientras me dejaba golpear con tal de mantener su falo dentro de mí. El sentirme como su puta; el escucharlo insultarme, e insultar a mi marido, me tenia descontrolada.

Mi único control se basaba en dejar que abusara de mi cuerpo, con tal que siguiera gozándome, me mantenía sumisa ante él.

Luego de un rato de gozar de mis movimientos, sorpresivamente se aparto de mí, sacándomelo y dejándome un gran vació entre las piernas. Me volví a ver que hacia y me asuste al verlo subiéndose los pantalones.

Siga Don Tito...por favor, siga abusando de mísuplique jadeante.

Quiero seguir gozándote en tu cama puta, donde duermes con tu lindo mariditodijo el viejo maldito.

No, por favor Don Tito, no nos humille así. Por favor se lo pido, haga la que quiera conmigo ¡pero no lo humille así! rogué levantándome de la mesa.

Solo por el placer de humillarlo a él, me voy a follar a su esposa en su propia cama y tú me vas a seguir; porque eres una perra hambrienta de verga y mi verga va a tu dormitorio. Y no demores puta o la leche que tengo guardada para ti, la voy a regar en su almohadadijo sacando su desgarbado cuerpo de la cocina.

Me subí el tanga; mi blusa, esta vez mojada por mi propio sudor, seguía pegada a mi cuerpo. No podía creer que aquel viejo me hubiera dejado botada en la cocina, asegurando que no podría aguantar el deseo de seguirlo. Quería humillar a Pablo follandome en nuestra cama matrimonial. Recogí mi pequeña falda y pensé en ponérmela, ir a buscar a ese maldito viejo y sacarlo de mi casa. Él podría molestarse y violarme crudamente ay mismo, quizá era más bajo y entrado en años pero seguía siendo mas fuerte que yo. La idea me calentó. Luego pensé en seguirlo, darle en el gusto a ese vejete de mierda; mostrarle que con tal de que siguiera abusando de mí, humillaría a mi amado esposo de la peor de las formas. Me di cuenta que me gustaba, me gustaba la idea de ser sumisa ante él y entregarle mi cuerpo en nuestra cama. Me excite, parecía una drogadicta afligida por falta de droga; necesitaba verga he iría por ella sin importar las consecuencias.

Cuando entre en la habitación me sentía como una niña que asiste por primera vez a clases; estaba nerviosa, ansiosa y asustada, aun así camine con un andar sensual y orgulloso. Él estaba desnudo junto a la cama, solo conservaba unos viejos calcetines que al parecer no pensaba sacarse.

Ven acá Cristina, ven donde mis manos te alcancen. Anda, complace a Don Tito, este viejito que te dará tu merecidodijo el miserable vejete.

Me acerque a él, como me lo ordeno. De un tirón desprendió todos los botones de mi blusa y dejo mis pechos libres frente a él. No demoró en atraparlos entre sus manos y chuparlos como un becerro hambriento; sus manos recorrieron mi trasero y disfrutaba tirando de mi tanga para que este se apretara contra mi intimidad, mientras su lengua subía hacia mi cuello y luego a mi cara donde inclusive se atrevió a besarme asquerosamente. Me excito. Le respondí como una vil zorra su asqueroso beso. Por primera vez sentía su piel peluda y arrugada abrazar mi cuerpo. Ya descontrolada, me entregue y le abrace por sobre los hombros dejando a su merced, y sin ninguna protección, todo mi cuerpo. Le Acaricie suavemente la nuca mientras me gozaba.

Me aparto bruscamente, y esta vez fueron mis diminutos tangas los que fueron apartados de mí de un fuerte tirón. Me tomo del brazo y me arrogó sobre la cama, caí de espaldas, dominada, entregada, excitada. Se masturbaba lentamente, mientras se deleitaba mirando mi cuerpo con esa mueca enfermiza que tanto me calentaba.

Abre tus piernas puta, muéstrale a este viejo como te entregas en la cama donde duermes con tu marido.... y pídemelo, pídeme que te tome, que te folle como a una putadijo el viejo con malicia.

Lo mire, sabia que le gustaba verme a los ojos cuando lastimeramente le pedía que me tomara, cuando se lo pedía como una hembra desesperada.

Don Titoooo....por favor.....poséame aquí.... en la cama que comparto con PabloAbrí mis piernas lentamente, doblando mis rodillas expuse por completo mi intimidad, ofreciéndome como una putaAnda viejo....aaayyyy....abusa de mi cuerpo...abusa del cuerpo de la mujer de otro hombre....uuuuyyyyyy....úsala como una puta.continué, a la vez que mis manos recorrían suavemente mi entrepierna y mis tetas, expuestas para él.Don Tito, venga tómeme...métame esa rica verga....geseme....anda viejo...culeame....viola a la hembra de tu vecino...desquítate conmigo...ande Don Tito, desquítese usando mi cuerpocerré los ojos y voltee mi rostro, con eso me sumergí en la excitación que me acababa de provocar diciendo esas palabras, y le di a entender que el exuberante cuerpo desnudo sobre la cama: el cuerpo de la mujer del cabron de su vecino, era suyo.

Basto sentir que subía a la cama, para que yo empezara a gemir delicadamente. Sentí la punta de su verga en mi conchita. Mientras se hundía dentro de mí, sentí caer su barriga sobre mi esbelto vientre y su lengua empezar a recorrer mi cuello. Lo rodee con mis piernas, su fofa contextura me recordaban la diferencia de edad. Su velluda y arrugada piel se aplastaba ante la presión de mis muslos. Su respiración era pesada y ansiosa, parecía un perro desesperado.

La idea de que me dejara gozar por un viejo que podría ser mi padre, un viejo regordete y feo; y que además era enemigo de mi marido, me calentaba de forma increíble. El mete y saca frenético, la follada que me estaba dando Don Tito, me arrancaban gritos de placer, mi tercer orgasmo no tardo en llegar.

Cansada pero aun entregada a las clavadas del viejo, abrí los ojos. La fotografía de mi boda sobre el velador, conmigo de novia y Pablo sonriente junto a mí, era testigo del abuso de mi cuerpo.

Mis ojos se pegaron en la fotografía, sentí lagrimas brotar de mis ojos y recorrer mis mejillas. Las lagrimas eran por un sentimiento de culpa, de culpa por no poder decirle que no a aquel viejo que se saciaba conmigo. Le pedí perdón a Pablo, volví a apretar con mis piernas el cuerpo de mi violador; lo abrace; acaricie su peluda espalda; busque su jadeante boca y lo bese como la hembra hambrienta que era.

Dame mas fuerte....aaaahhhh....dame mas fuerte viejo asqueroso....perforame mas durogemía suplicante, pegada a sus labios y aun con lagrimas recorriendo mis mejillas. Se dio cuenta de mi tristesa lo que le provoco una risa burlona.

Ya es tarde Cristina...tu cuerpo ya es mío...siente mi verga....eres una perra asquerosa....sumida a los deseos de cualquiera que quiera darte verga...a cualquiera que quiera gozar de tu cuerpazo.....incluso este viejo que tienes montándoteme torturaba, provocándome oleadas de placer.

Se incorporo sobre sus rodillas, junto mis piernas y las apoyo sobre su hombro derecho y continuo con fuertes embestidas, llegando a sacar su gallarda verga para luego enterrármela hasta lo mas profundo de un solo

golpe. En esa posición, con mi culo nuevamente a la vista, golpeando su ingle bajo su barriga, y al alcance de sus manos, las nalgadas volvieron a resonar como latigazos de placer al compás de su vaivén.

Toma puta.....¡¿así te gusta que te la claven?!.....aaaarrrrgggg....eres una niña mala que merece que le destrocen el culo a charchazosbalbuceaba aferrando mis piernas contra su pecho¡Eso perra!....me encanta ver como te saltan las tetas....grita puta, sigue gritando....muéstrame como te gusta el pico; como te gusta que te metan el pico.

Sus insultos; sus golpes; su mirada de desprecio me tenían en éxtasis. Lo vi arremetiendo contra mi ardiente cuerpo con un ansia de deseo y odio. Cuando me escupió, logrando que su saliva cayera en mi rostro, lo incentive recogiendo los restos de su humillación, con hambrientos movimientos de mi lengua. Era su perra y con tal que me siguiera follando era capaz de eso y más.

De pronto sus embistes disminuyeron su intensidad hasta sacar su miembro de mi interior. Mi cuerpo seguía con el vaivén extinto con ansia de lujuria.

Siga Don Tito...deme más vergapedí entre jadeos.

Si te voy a dar perra, no te preocupesrespondió a la vez que sus dedos se paseaban de mi inundada intimidad hasta mi virgen agujero posterior¿Alguna vez tu marido te a pedido tu culito?

Si Don Titorespondí percatándome de que la respuesta no le gusto demasiadopero no se lo entregue, él lo quería pero se lo neguéesa ligera mueca burlona volvió a aparecer en su rostro.

Pues será mío, te voy a desflorar el culo perritadijo mientras restregaba su glande contra mi ano.

¡No!....oh Dios mio no, por favor Don Tito norogue envuelta en deseo.

Sentí su miembro hundirse hasta la mitad, mis piernas frenaron sus leves intentos por liberarse de entre sus brazos, para quedar inmóviles

ante el empalamiento que estaba sufriendo. Quede muda, y no fue sino hasta que me lo termino de enterrar de una sola vez y sentir sus peludas bolas entre mis nalgas; cuando emití un fuerte grito de dolor. El dolor me inundo; mis gritos parecieron incentivar sus embistes, que de suaves estocadas se convirtieron rápidamente en frenéticas puñaladas.

¡ME DUELE!...AAAAAAAHHHHHH...¡SACAMELO VIEJO ASQUEROSO!.. AAYYYYYY....¡ME DUELE!....¡AAAAYYYYY!....¡ME PARTE!, ¡DON TITO!...AAYYY... ME ESTA PARTIENDO....¡ME DUELE! grite a la vez que mis gritos se mezclaban con gemidos de placer ¡AAAYYYYY!....QUE RICO.....¡PARTEME EL CULO VIEJO DE MIERDA!...¡AAAAAAAAHHHHHH!....¡PERFORAME HASTA EL FONDO!.

que culito mas apretado putita...eso, comételo todo....aaaaaggggghhhh....¿-me gustaría que tu marido me viera follandote el culo?...aaaarrggg... supiera lo perra que es su mujer...lo mucho que le gusta la verga....tanto que viene cualquier malviviente y se la clava en el culo....¡TOMA PUTA!....¡SIENTELO HASTA ADENTRO!gruño mientras me embistió de tal manera que me sentí partida, llego mas adentro que nunca y fue tal el dolor que me provoco convulsiones de placer; estaba sufriendo el mas increíble orgasmo de toda mi vida.

Me agarro un pecho y me dio un fuerte apretón, a la vez que me sacaba su miembro del culo para así rosearme con sus chorros de semen. Mis tetas; mi cuello; mi cara, estaban siendo inundados de esperma de ese viejo asqueroso.

¡ANDA PERRITA!...¡AQUI TIENES TU LECHITA!...¡PUTA! ...¡PUTA! ...¡PUTA! ...¡PUTA! ...¡PUTA! ...¡PUTA! ...¡PUTA! ...¡PUTA!gritaba.

Su orgasmo me pareció infinito. Mi cuerpo recibía sus descargas de semen con hambre; entre increíbles contorsiones de placer, trataba de recibir hasta la ultima gota de leche sobre mi piel. Mis manos esparcieron su esperma por mis tetas dándoles un brillo excitante, mientras mis labios capturaban los restos que estuviesen a su alcance, devorando el exquisito elixir de su humillación.

¡Ay estas bañada de leche puta! Saboréala, disfrútala como sé que te gusta. Así quedo la puta de mi vecino; la puta mujer de mi vecino....que culazo que tienes...y te lo acabo de culiartermino dándome un fuerte palmazo en el culo y dejando caer mis piernas hacia un costado se levanto.

Quede exhausta sobre la cama, su ultima nalgada se notaba sobre mi trasero. Jadeante vi como se vestía, Junto a él la foto de mi matrimonio me recordaba que había sido humillada y abusada sobre la cama que compartía con Pablo. Ese asqueroso viejo me había hecho suya; a mí, la mujer de su odiado vecino. Y ahora se vestía para dejarme ay, abusada, usada, vejada y violada pero sobre todo dominada, me hizo lo que quiso y ahora se iba satisfecho.

Recogió mis llaves de la casa, que estaban sobre el velador, vio la foto, la levanto para verla mejor, se volteo a verme y esa maldita mueca de placer volvió a aparcera en su cara. Tiro la foto junto a mí.

Nada me gustaría mas que quedarme y ver la cara de tu marido al verte bañada en mi leche, como una perra asquerosadijo el viejo guardándose las llaves pero prefiero que por ahora no se entere; ahora eres mía y pienso disfrutarte Cristina. Ya llegará el día que goce humillándolo.

Me senté sobre la cama y me cubrí con las sabanas. Se acerco y apoyándome un dedo en la barbilla levanto mi rostro para que lo mirara.

me llevo las llaves porque de ahora en adelante pienso entrar a esta casa cuando quieradijo con su vos carrasposaVolveré después de comer, quiero que te des un baño y me esperes en la cama...con tu ajuar de novia puesto ¿escuchaste?se me quedo mirando, esperando una respuesta¿escuchaste?volvió a preguntar.

Si Don Tito.

Se fue, salió del dormitorio y luego sentí la puerta de la calle cerrarse. Me lleve las manos a la cara y llore; de vergüenza; de rabia; de alegría, no lo sé, solo sé que llore desnuda sobre la cama, sentía secarse el semen sobre mi piel, y mi ano me ardía. Las lagrimas escapaban por entre mis dedos para mojas las sabanas que me cubrían.

Me di una ducha, me dispuse a hacer mis maletas; eran las doce del día. Por acá se suele comer como a las dos. Eso me daba dos horas para empacar he irme de ay. Llamaría a Pablo de la casa de mis padres para que me fuera a buscar allá, y nos iríamos lejos, sin explicación de por medio. Él lo haría por mí, él me amaba y se iría conmigo sin preguntar nada, en un gesto romántico propio de él.

Mientras empacaba encontré mi ajuar de novia, recordé las palabras de aquel viejo. Me calme, mi apuro se había desvanecido; mi total atención se fijo en las diminutas prendas blancas que cubrieron mi cuerpo en mi noche de bodas. Mis portaligas; mi brasier de encaje y el pequeño corales se deslizaron por entre mis dedos, estaban suaves y recordé lo mucho que le gustaban a Pablo; decía que me veía hermosa, que podía estar muy cansado, pero apenas lo sorprendía con esas prendas adornando mi cuerpo, no aguantaba las ganas de hacerme el amor. Cuando me di cuenta ya las tenia puestas, estaba frente al espejo y me admiraba lo sensual que me veía; mi pequeña cintura, abriéndose en unas preciosas caderas, daba el soporte a mis pequeños corales.

Me di media vuelta; el conjunto de ese hilo perdiéndose entre mis nalgas, con ese fino portaligas que rozando mi trasero se unían a mis ligas a medio muslo, me hacían ver increíble. Me extrañaba el nunca haberme detenido a verme, aquel brasier de media copa juntaba mis gloriosos pechos generando una increíble vista del escote. Camine mirando al espejo, me sentía sensual, me sentía como una hembra excitante...y me gustó.

Me acerque lentamente a la cama. Mientras cambiaba las sabanas, a mi mente llegaron las imágenes de aquel viejo abusando de mí; ese viejo que compartía noche tras noche la cama con una vieja, había gozado de mi cuerpo, un cuerpazo como él mismo lo llamo, un cuerpo joven y hermoso de los que seguramente ni en su juventud pudo gozar; y yo...y yo lo había dejado, lo había dejado manosearme y luego penetrarme; era una perra...había sido su perra; su puta, solo porque me tomará, ese era mi precio, no pedía más, solo que me gozarán.

Me metí entre las sabanas limpias, sentía mi ajuar apretando mi cuerpo; me recosté de lado dándole la espalda a la entrada del dormitorio, y espere. Recordé a Pablo, sabia que él no llegaría hasta las siete, él estaba

trabajando y nunca sospecharía lo que su mujer estaba haciendo en su ausencia. De pronto sonó la cerradura de la puerta de entrada; los pasos se dirigieron directamente a la habitación y luego junto a la cama; de un tirón la sabana que me cubría quedo a mis pies y un sonoro y burlón"guauuu". Sentí el peso de otra persona en la cama y luego una áspera mano me tiro de la cintura.

¡Ven acá perrita!

No voy a entrar en detalles con respecto a lo que Don Tito me hizo esa tarde. Me penetro; me insulto; me dio de nalgadas; incluso empezó penetrándome por atrás para luego terminar en mi vagina "te voy a dar un hijo puta" gimió cuando me llenaba con su semen. Después me obligo a chupárselo durante cerca de una hora, mientras me manoseaba, insultaba y me palmeaba el trasero, hasta que acabo en mi boca y me obligo a tragar toda su leche....volví a portarme como una puta.

Los días pasaron y me convertí en una sumisa y obediente perra para el viejo, me hizo hacer muchas cosas que ni en mis peores sueños pensé que algún día me iba a ver obligada a hacer. Quizá otro día les cuente esas cosas, ahora debo arreglarme para cumplir con lo que me ordeno para hoy; ayer le conté del vejete malviviente del parque y de lo que despertó en mí "Debemos premiar a ese iluminado" fueron sus palabras.

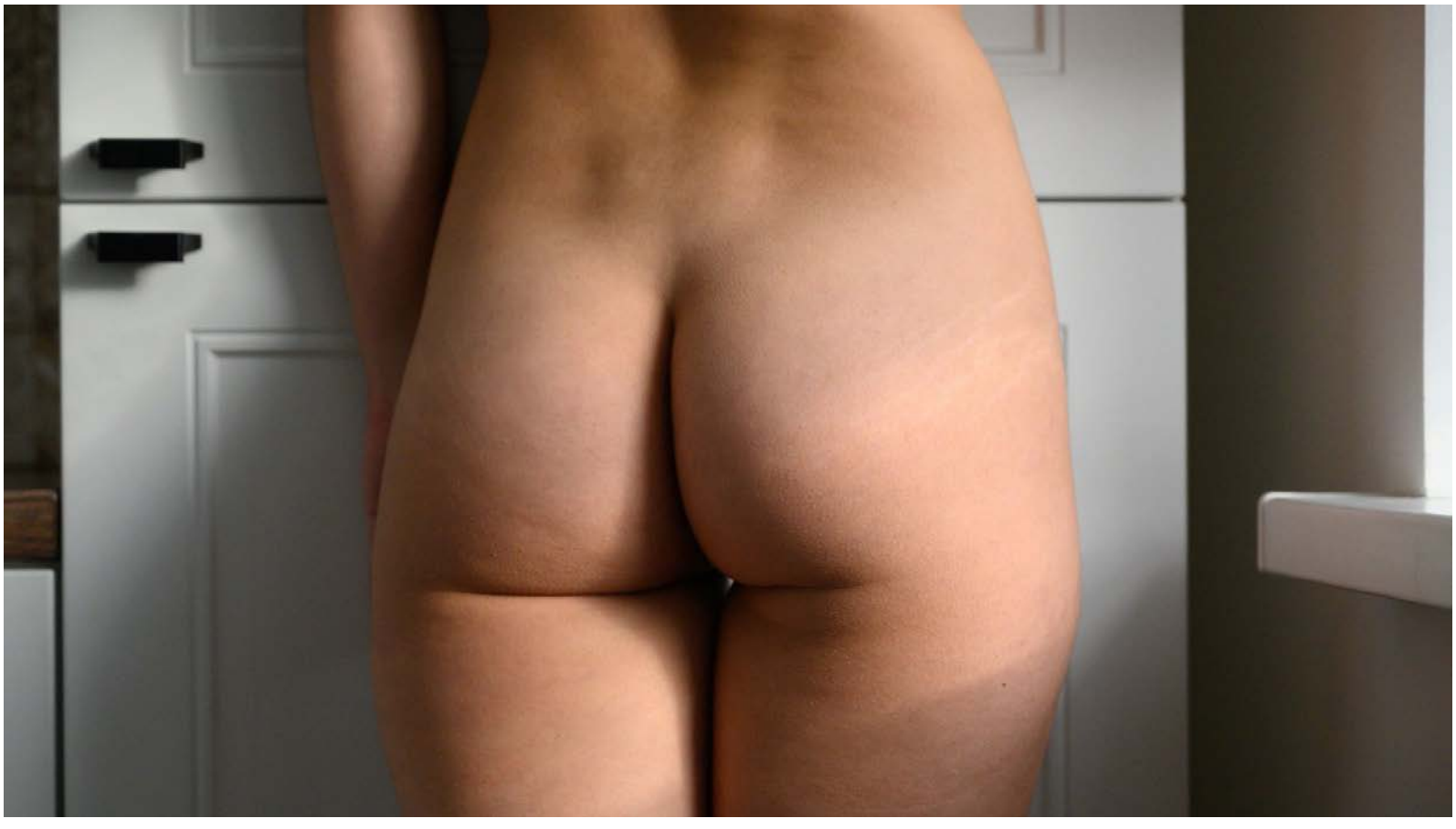

DADDY 4K .com

HAZ CLICK
EN LAS IMÁGENES
PARA DESCARGAR
LOS VÍDEOS

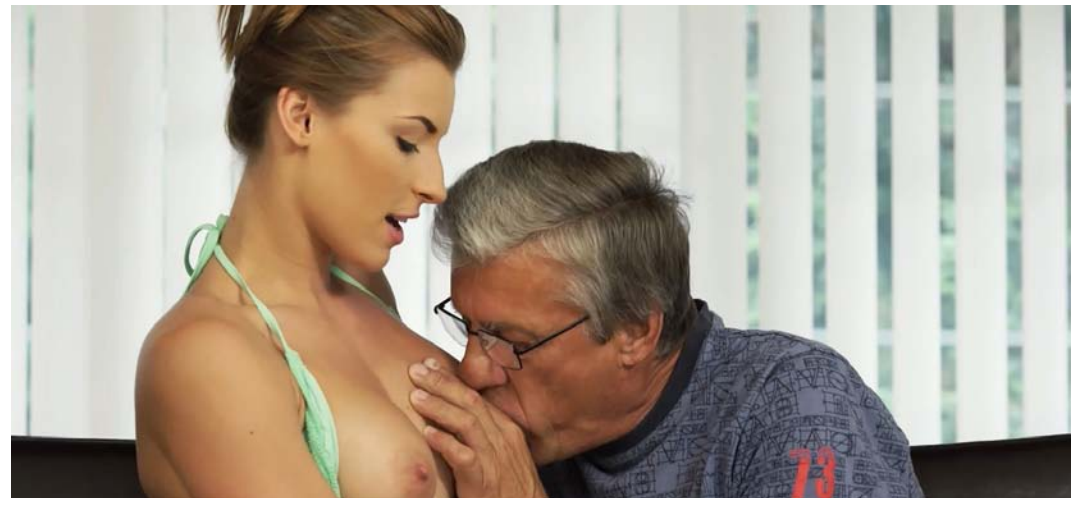

“Estaré en casa pronto, cariño. Solo me detuve para recoger un Happy Meal (Comida feliz)”

LASCIVIA — SE BUSCAN CHICAS CALIENTES

¿Se puede entrar al mundillo swinger a través del voyeurismo y exhibicionismo?

Claire y Henry Coblan

Asistir a un evento o fiesta swinger no significa que tengas la obligación de tener sexo con un extraño. O tener sexo, y punto. Para algunas personas, simplemente estar en el ambiente sexual es emocionante y para otros sirve como antesala. De hecho, muchas fantasías sexuales cobran vida en eventos de intercambio de parejas, y algunas de ellas no discriminan a aquellas personas que solo quieren ver, o ser vistos.

"Algunas personas son voyeuristas o exhibicionistas de por vida, mientras que otras disfrutan de este tipo de acción al principio de su viaje dentro del estilo de vida swinger, mientras evalúan si se quieren quedar dentro del mundillo, o dejarlo. Entonces, si te preguntas si está bien asistir a un evento swinger cuando no tienes la intención de hacerlo participar activamente, no te preocupes, porque sí puedes hacerlo".

Si se te presenta asistir a un evento swinger y aún no formas parte del mundillo, te aseguramos que solo puedes ir a relajarte, disfrutar de una bebida, participar en una conversación animada y ser tú mismo/a sin temor a ser juzgado/a. El estilo de vida es muy acogedor, tanto que

existen diferentes tipos de swinger. Incluso, aunque nadie más comparte tus fantasías particulares, es poco probable que los swingers te menosprecien por compartirlas, porque siempre hay espacio para todos.

El ver o ser vistos forma parte del mundillo swinger

Además de compartir tus fantasías, sentimientos e ideas sexuales, puedes compartir tu cuerpo sin comprometerte físicamente. Los atuendos "hots" que dejan la piel al descubierto son comunes, con lo cual no es necesario estar completamente desnudo.

Es posible que veas a dos mujeres quitarse la blusa para comparar los senos; puedes disfrutar esto porque los senos son realmente sexys. A medida que más personas van en "topless" y la gente se siente más cómoda, es posible que veas a otras parejas completamente desnudas o incluso teniendo sexo.

Si bien debes tratar de no quedarte boquiabierto o mirar directamente a los ojos, es verdad que puedes apreciar y disfrutar del ambiente sexual que te rodea. Es probable que las cosas se pongan aún más calientes, y es posible que debas controlar tu instinto de mirar mientras la fiesta aumenta más allá de tu decisión de participar o no.

En este caso, intenta mantener la calma, aunque sabemos que es difícil mantener el control ante tanto sexo alrededor. Si tú y tu pareja se vuelven cachondos y no pueden aguantar más las ganas, intenta exhibirte haciendo una demostración pública de afecto. Cuanto mejor sea tu actuación, es más probable que los demás te pregunten si pueden unirse. Pero, si no quieres intercambiar, dilo y verás que todos aceptarán tu decisión. La mayoría de la gente entenderá que solo quieres pasar un momento con tu pareja, aunque te estén viendo todos.

Ser un exhibicionista en el mundillo swinger es una excelente manera de sumergirse y probar el mundillo con un bajo riesgo de celos en el intercambio de parejas. Sé inteligente y haz lo que funcione mejor para ustedes, al ritmo adecuado para los dos.

Muchas parejas swinger novatas descubren que ser voyeur o exhibicionista no es lo suficientemente satisfactorio cuando están en un evento swinger, así que consulta con tu pareja y descubran si ambos quieren llevarlo al siguiente nivel. Tal vez decidan que les gusta ser algo más que ver y ser vistos, y puedan practicar, por ejemplo, el soft swinging o, por qué no, convertirse en una pareja de full swap o intercambio completo.

Cualquier cosa que decidas está bien, siempre que ambos estén de acuerdo y sean honestos al respecto. Solo asegúrate de respetar las reglas de oro en el estilo de vida swinger así como también las normas particulares de cada anfitrión.

El mundillo swinger aprecia a los voyeurs y exhibicionistas en nuestras filas. Queremos dejar muy claro que los swingers no están aquí para entretenerte. Si estás buscando un show de sexo caliente, tu sitio no es este. Se espera que todos en una fiesta o evento de intercambio de parejas sean lo suficientemente maduros como para tener respeto mutuo.

Claro, puedes sentirse nervioso o inseguro acerca de su nivel de comodidad. Eso está bien. Lo que no está bien es tratar una fiesta swinger como un show privado para su placer visual personal. Recuerda ser respetuoso con los demás y retribuir al ambiente sexual de alguna manera.

PublicAgent

HAZ CLICK
EN LAS IMÁGENES
PARA DESCARGAR
LOS VÍDEOS

LASCIVIA
SOMOS UNA PUBLICACIÓN
"PARA GENTE GRANDE"

LASCIVIA — FIEBRE SALVAJE

7 cosas que tienen en común los que se han liberado sexualmente

Comité de Psico.mx

Ser bueno en la cama o coquetear mucho no siempre significa sexo pleno y satisfactorio. Sin embargo, los afortunados que se suman a este grupo tienen rasgos en común que son imprescindibles para unirse a este selecto y placentero club.

1. Hablan de sexo

Cuando comencé a escribir sobre sexo, me di cuenta de la enorme distancia que nos separa de este estado idílico de "liberación sexual". Sé que la expresión es un poco vintage, los que lo prefieran pueden sustituirla por "vivir una sexualidad en toda regla" pero prefiero la primera porque la liberación es el verbo más apropiado para definir este estado de opresión en el que La sexualidad casi siempre se ha encontrado por diversas razones, como:

- ***Puritanismo.***
- ***Religiones.***
- ***Presiones sociales.***

Fue lo mismo empezar a escribir sobre sexo y convertirse en el anticristo. ¿Cuántas personas conoces que hablan abiertamente sobre su

sexualidad, deseos, miedos y problemas? ¿Cuántos son capaces de decirle a su pareja lo que realmente le gusta y lo que no le gusta? ¿Cuántos pueden hablar seriamente de sexo, sin su humor, sin exageraciones ni alardes, y fuera de una cena con amigos donde el vino juega un papel catalizador? Bien, pronto se dará cuenta de que no estamos tan liberados como pensamos.

2. Sienten curiosidad por el erotismo

Mostrar curiosidad no siempre garantiza el éxito, por lo que muchos prefieren anclarse en prácticas conocidas y dominadas, así asegurar un final feliz. Pero la curiosidad es sinónimo de:

- ***Vida.***
- ***Dinamismo.***
- ***Entusiasmo.***
- ***Creatividad.***

Adjetivos que encajan muy bien con una interesante vida erótica. Para hacer la comparación entre sexualidad y turismo, te ponemos este ejemplo: El turista busca divertirse y viajar con un seguro a todo riesgo. El viajero, sin embargo, puede tener dificultades. Y de hecho, los más avanzados tienen un arsenal de anécdotas en las que las cosas se complicaron, pero eso es parte de la aventura. Siempre recomiendo a la gente hacer cosas diferentes, en contextos diferentes y de explorar nuevos caminos en su vida erótica.

"La sexualidad es un terreno donde siempre se pueden descubrir cosas nuevas".

3. Saben decir que no

"Estar dispuesto a probar cosas no es sinónimo de dejarse hacer para complacer a los demás. Siempre tiene que haber consenso, y un no es un no, y un sí puede convertirse en un no la próxima vez si la persona lo elige. No tienes sexo para satisfacer a otro, sino para disfrutar y tener un orgasmo. Esta idea no es contraria a intentar cosas que en un principio pueden no agradarnos (como en cualquier ámbito de la vida), pero siempre debes hacerlo desde la propia decisión y no de impuestos. La consigna no es imponer; aunque sea deseable que, de vez en cuando, vayamos más allá de lo que sentimos o no y juguemos con nuestros límites.

Las personas más expertas y maduras son las que practican el arte de decir no, cuando lo consideran oportuno. También se ha demostrado que las adolescentes que han recibido educación sexual son más capaces de elegir a su pareja, sus relaciones sexuales y están menos influenciadas por las presiones que puedan ejercer los novios o un grupo de amigos en este ámbito.

4. Conocen y aman sus cuerpos

Practicar el autoerotismo es fundamental para descubrir nuestros mecanismos de placer, porque otra característica de quienes mantienen una sexualidad sana es que no creen en dichos como "no hay mujeres frígidas sino hombres sin experiencia". Sin embargo, si nosotros mismos no sabemos qué desencadena nuestros escalofríos, ¿cómo podemos esperar que otros lo descubran?.

"Cronológicamente, nuestra excitación sexual tiene que comenzar con nosotros mismos y luego incorporar a otra persona. Y esto es muy cierto en el caso de los adolescentes, que primero comienzan a masturbarse y luego a tener relaciones sexuales. En las mujeres, sin embargo, este no fue el caso hasta hace unos años. Por lo general, comenzaban haciendo el amor con una pareja y luego se volvían un poco de autoerotismo decepcionado, al ver que el placer vendido era coitocéntrico y poco

adecuado para ellas. Afortunadamente, esto está cambiando y cada vez más.

"Las adolescentes saben que explorar su cuerpo es una asignatura obligatoria para dar el siguiente paso", explica Rotella.

Por otro lado, quienes pueden presumir de sentirse cómodos con su sexualidad saben que el atractivo sexual, tiene poco que ver con su apariencia. Algunos estudios muestran que lo que importa es:

- ***10% apariencia física.***
- ***30% espíritu.***
- ***60% personalidad, carisma y actitud.***

Esta extraña fórmula está dirigida al subconsciente y puede ser muy variable, porque nos gustan las luces (virtudes) pero también las sombras (defectos).

5. Son tolerantes con otras sexualidades

"No estoy de acuerdo con lo que dices, pero defenderé tu derecho a decirlo hasta la muerte", podría aplicar al campo erótico y ver cuántas personas realmente se suscriben.

"Sin tener que perder la vida, solo aceptando y respetando la infinita variedad de opciones sexuales".

Un vistazo a los periódicos revela que no somos tan tolerantes como pensamos. Quizás ya se asume la homosexualidad , pero ¿qué pasa con las parejas abiertas, el poliamor , los niños trans pueden ir a la escuela en silencio? aún somos poco tolerantes.

“Hay una palabra que no existe en la sexualidad: normal”.

Aquí no hay nada normal ni anormal, ya que cada persona o pareja es diferente y debe construir su propia identidad erótica a medida, sin etiquetas, explica Rotella.

6. Distinguen entre amor y sexo

Hay sexo y hay amor pero los dos son conceptos diferentes, aunque pueden convivir en momentos felices, en los que se potencian sus cualidades. “El amor es el ingrediente secreto del sexo”, decían en la película Nymphomaniac (2013), pero el sexo también es una de las formas más populares de lograr el amor.

Otra cosa diferente es la idealización del amor, conocido como amor romántico. “Un concepto nacido dentro del patriarcado y que ha hecho mucho daño en su afán por concebir cómo deben ser las relaciones románticas entre hombres y mujeres”, dice Rotella. “Qué hacer o no, qué se podía esperar del otro, las pruebas de amor que se pedían entre ellos. Aunque todo parece muy pasado de moda, el mito sigue existiendo y está viviendo un cierto resurgimiento en las nuevas generaciones, que utilizan las redes sociales como herramienta para hablar y comunicarse con su pareja, pero también para controlarla en todo momento.

Los jóvenes se involucran rápidamente en relaciones serias porque es como un rito de iniciación, es la entrada a la edad adulta, es es sinónimo de éxito.

"Estas relaciones deben construirse por sí mismas, independientemente de lo que se entienda por amor romántico, que solo ahoga e impide la libertad de la pareja".

7. Su sexualidad no tiene un propósito utilitario sino hedonista

El sexo pierde su independencia cuando comienza a utilizarse como moneda de cambio o chantaje para obtener determinadas cosas. Y eso no solo sucede en los burdeles, sino también en algunas relaciones.

Es bueno recordar que la liberación sexual de la mujer no solo se logró gracias a la invención de los anticonceptivos (que también tuvieron su papel determinante). El factor desencadenante fue la integración masiva de la mujer al mundo laboral y, en consecuencia, su independencia económica. Con la crisis, el desempleo y la brecha salarial de género, esta independencia está en peligro y podemos hacer muchas leyes contra el abuso y la violencia doméstica, de poco servirán si las mujeres no lo hacen. También podemos ver que el mal tiempo lleva a las mujeres a buscar marido con quien vivir más cómodamente.

Si quieres hablar sobre tu sexualidad, o si tienes algún problema ahí, nuestros terapeutas están a su disposición para discutirlo juntos y acompañarte en el camino hacia la realización. Si te queda mucho camino por delante, recuerda que los psicólogos están disponible para apoyarte y que todo sea más eficiente.

BLACKED RAW

HAZ CLICK
EN LAS IMÁGENES
PARA DESCARGAR
LOS VÍDEOS

¡CLARA, CLARA! ¡ESTOY DESESPERADA! TENGO QUE HABLAR CONTIGO
AH
AH
MIRA... AHORA ESTOY UN POCO OCUPADA Y...
BERNET
©

PERO ES QUE ES URGENTE NO PUEDO CREER LO QUE HE HECHO
¡HE ENGAÑADO A MI MARIDO POR PRIMERA VEZ!
MIRA, VIENES EN UN PAR DE HORAS Y ME LO CUENTAS, AHORA TENGO A ESTE Y A DOS CLIENTES MÁS ESPERANDO EN EL LIVING
AH

MIRA, ES QUE TENGO QUE HABLAR AHORA O REVIENTO
TE ATENDERÉ YO A ESOS DOS, ASÍ ACABARÁS MÁS PRONTO

A VER ¿TÚ QUÉ QUIERES GASTARTE EN TU PAJARITO?
YO...
GRIEGO... FRANCÉS... SADO... ETC...
¡FRANCÉS!
VALE
GLUPS!
GLUPS!
GLUUUUPS!
AH

AAAAAAAHHHHHHHHH!!!!
¡SERVIDO! SON 5.000. TRAE PARA ACÁ
¿Y TÚ QUE QUIERES MITAD Y MITAD O IMPROVISO?
¿QUE MÁS HACES? JE.
AH
LLUVIA DORADA NO, QUE ACABO DE IR AL LAVABO
AH
BUENO, PUES TÚ MISMA
OH
VALE TÍO
AHHH

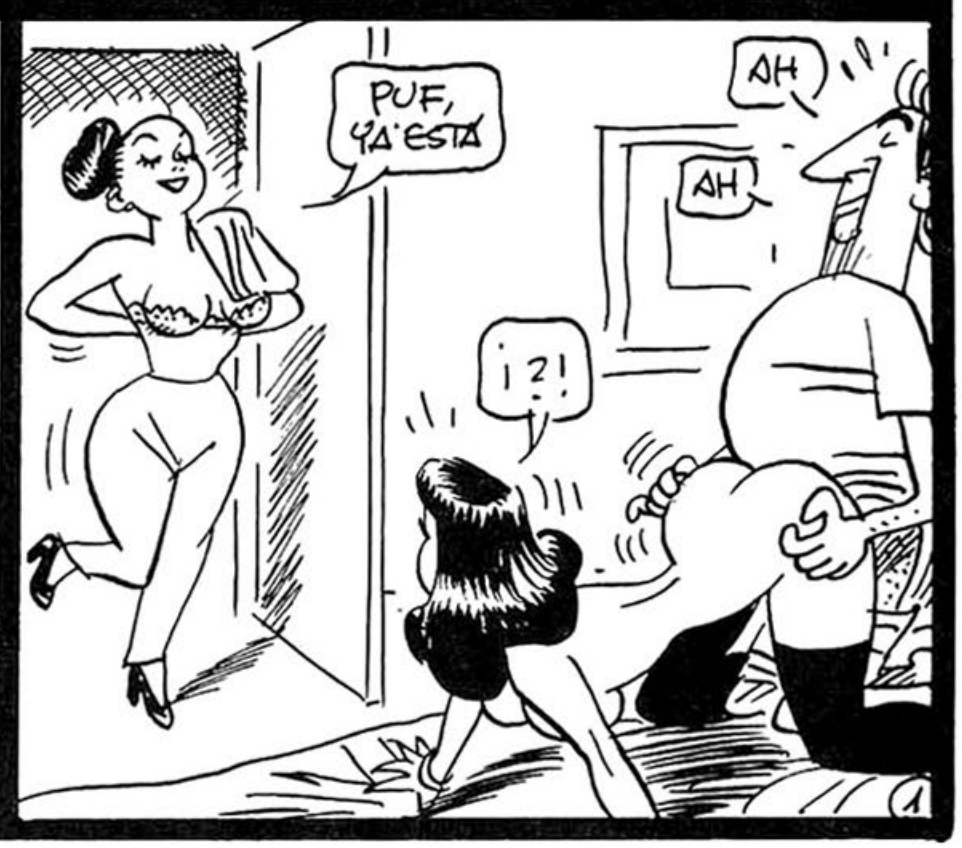
PUF, YA ESTÁ
AH
AH
¡?!

ESTE DINERO ES TUYO CLARA
TE LO DEJO EN LA MESITA
$ $ $
¿Y A ESTE QUÉ LE PASA QUE NO TERMINA?
AH
TIENE SU RITMO EL HOMBRE
ESPERA QUE YO TE LO ESTIMULO POR DETRÁS PARA QUE SE APURE
AAAAHHHHHiiiiiiiiii!!!
AH!!
GLUBS
GLUBS
¿LISTO?
A VER, VAMOS, VÍSTETE, MAJO
OOOOOOOHHHHH
PUF
GASP
GF
POR FIN, POR FIN
COMO TE ESTABA DICIENDO, ENGAÑÉ A MI MARIDO
PERO... ¿CON QUIÉN?
¿COMO CON QUIÉN? NO TE CONFUNDAS
DIGO QUE LO ENGAÑÉ PORQUE LE DIJE QUE EL VESTIDO QUE ME COMPRÉ COSTABA 5000 PELAS Y COSTÓ 30.000
AH, ¿NO ERA CON UN HOMBRE?
AH, NO... DE ESO YO NO SERÍA CAPAZ
NO ENTIENDO COMO NO ME CONOCES TODAVÍA
¿TE PIENSAS QUE SOY UNA PUTA?
BERNET
2

CLARA

CLARA, ¿PUEDES VENIR VESTIDA TODA DE CUERO, ES QUE HOY TENGO EL DÍA SADOMASO? ¿VALE?
BERNET ©

RIIIIING
RIIIIING

MIRA, CLARA, ME LO PENSÉ MEJOR. RESULTA QUE HACE POCO LLAMARON DE CASA Y TUVE COMO, UNA REGRESIÓN A LA INFANCIA. ¿PODRÍAS MEJOR VENIR BIEN RECATADA, COMO UNA MADRE DISPUESTA A HACERLE MIMOS A SU BEBÉ?

RIIIIINNG
RIIIIING

OYE, CLARITA, DISCÚLPAME, PERO ME ASOMÉ AL BALCÓN Y VI A LAS NIÑAS SALIENDO DE LA ESCUELA DE MONJAS DE ENFRENTE DE CASA Y SE ME OCURRIÓ... ¿Y SI TE VIENES VESTIDA DE COLEGIALA?

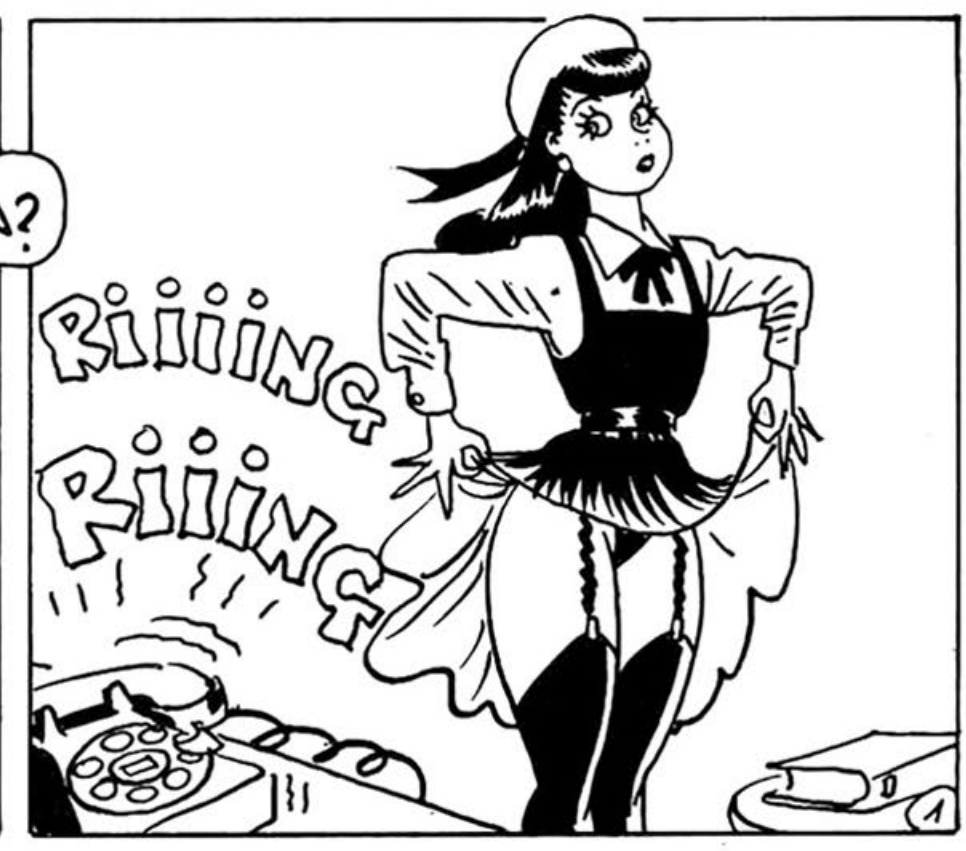
RIIIING
RIIING
1

ESCUCHA BIEN CLARA, POR FAVOR. ME PUSE A MIRAR LA TELEVISIÓN Y ESTÁN DANDO UNA PELÍCULA DE ÉPOCA ¿POR QUÉ NO TE VIENES VESTIDA DE MARÍA ANTONIETA QUE ES LO QUE MÁS CACHONDO ME PONE DE TODO, CON ESE FRU-FRU DE SEDAS, ESOS CORSÉS, ESAS PELUCAS, EH?

SASTRERÍA TEATRAL
ROPA DE ÉPOCA

ESTE IRÁ BIEN

ES CLAVADO

JODER, VAYA COÑAZO

ESTO DE HACER DE PUTA CADA VEZ ES MÁS COMPLICADO

GUBU GRRR GUBU

CUANDO ME VEA ME VA A PAGAR DOBLE

TLING TLONG

PASA, ESTÁ ABIERTO

PERO... NO SE VE NADA

CIERRA LA PUERTA Y NO ENCIENDAS LA LUZ

TODO RECTO, JE

GHHHHH

¿SABES? A MÍ ME GUSTA HACERLO CON LA LUZ APAGADA

¡?!...

BERNET

“No puedo salir contigo esta noche, Todd.
Tengo que quedarme en casa y lavarme el pelo”.

LASCIVIA — PRIMEROS DESEOS

Luna llena

Calixto

Debo confesar que lo que ahora les relataré me ha tenido algo inquieto durante muchos años. Siempre ha sido mi secreto mejor guardado y que ahora en estas líneas me atrevo a contarles.

Es dificil comprender hasta dónde podemos llegar cuando el instinto, la juventud y el ardor se apodera de nuestro lado animal . Es verdad que el sexo lo puede gatillar todo en un abrir y cerra de ojos. Esto sucedió hace muchos años , cuando hacia el servicio militar y contaba con apenas 18 años de edad.

Mi madre esperaba en casa como en cada fín de mes. Ansiosa de poder verme después de haber pasado una larga jornada en el regimiento. Mi madre se sentía muy sola ya que despues de haber fallecido mi padre, no hacia más que llorar la notoria ausencia de mi pobre viejo. Ella vivía sola en casa ; aislada y renuente a seguir manteniendo contactos sociales con los vecinos , otros familiares o con sus amistades de antaño.

Me saludó con un fuerte abrazo y el infaltable beso en la frente. Cada día estás mas guapo hijo mio y yo cada vez más sola y vieja. En verdad me había convertido en un exelente atleta, gracias a los constantes ejercicios del regimiento. Era un chico delgado pero de marcada musculatura, de 1 metro 70 de estaura y que gracias a mis ojos claros y mi cara de niño, me habían ayudado para atraer la atención de muchas chicas jóvenes de ese entonces. Mi madre tenía 57 años en el tiempo aquel, pero sus achaques y su constante amargura le habían convertido en una anciana de 70 años. Mi madre sufría fuertes depresiones que la aislaban

ZISHY

cada vez más de su entorno e incrementaban sus problemas del corazón y para poder respirar.

No pasó mucho tiempo en que mi madre cayó en cama muy enferma. Yo estaba muy angustiado porque sabía que muy pronto vendría el desenlace de todo esto. Se estaba repitiendo la historia de mi desaparecido padre y había muy poco que hacer. Ante esta dificultad, un familiar lejano envió a su hijastra a cuidar de mi ahora difunta madre ; a sabiendas de que con ese favor podría obtener algo de la herencia de mi vieja.

Cuando llegé a casa al mes siguiente, me extrañó la juventud de aquella pequeña. Una muchacha muy inquieta, que en ese tiempo no tenía más de 12 años de edad. Le pregunté a mi madre porqué esa niña no estaba estudiando y porqué la habían enviado desde tan lejos. Mi madre me dijo que la niña no podía hablar y que no la aceptaban en ningún colegio, pero que en los quehaceres de casa, lavar ropa y cocinar se había puesto muy experta, y que era lo único que sabía hacer (muy bien por demás).

Lorena era su nombre. Una muchacha morena de ojos marrón, muy delgada pero bastante alta para su corta edad (1 metro y 65 apox.). Casi siempre asentía con la cabeza cuando mi madre le pedía anguna cosa o le daba alguna instrucción. La mirada de Lorena siempre me buscaba como queriendo llamar mi atención.

Debo decir que en casa todo relucía. Mi madre era muy bién atendida por esta niña, quién se había ganado con merecimientos el mejor cuarto de la casa y una mensualidad por sus servicios. En una ocasión mi madre me solicitó que acompañara a Lorena a comprar algo de ropa y que la sacara a pasear por alguna parte de la ciudad. Lorena vivía encerrada casi todo el día en casa, atendiendo a mi madre y no había tenido ocasión de preocupárse de ella mísma.

Nos dirigimos a la ciudad para comprar algunos vestidos y zapatos (falta que le hacían en verdad). Lorena me hizo entender que yo elegiría la ropa que comprase, así que entramos juntos a la tienda y comenzó a probarse varios modelos de vestir. Ella estaba muy contenta y lo

ZISHY

hacía notar. En cada prueba de ropa me miraba y sonrreia coquetamente, esperando que asintiese ante su femenidad y ante sus gustos de vestir. Lorena terminaba de probárse unas zapatillas, pantalones ajustados y una corta polera que le hacían resaltar su larga cabellera, sus formadas piernas y su marcada cintura. Lorena se estaba desarrollando y se estaba convirtiendo en una atractiva señorita y me gustaba verla felíz. Los familiares de Lorena ,al parecer ,no se habían preocupado mucho de ella, ni de su floreciente derpertar femenino.

Después de hacer las compras de ese día fuimos a comer amburgesas y a tomar helado. No pasó mucho tiempo en que Lorena me señaló en dirección al mar, así que nos dirigimos hacia la playa. No era época de verano, pero Lorena deseaba bajar hacia los roqueríos de la costa, seguramente para tener una mejor vista del mar. Bajé del muro de contención ,que tenía casi un metro de altura y luego me dispuse ayudar Lorena para que pudiera bajar hacia donde yo estaba. Lorena era una verdadera pluma y cuando ya tenía entre mis manos su morena cintura; con delicadeza la envié hacia mi cuerpo para ayudarla a descender. En un instante sentí que se estremeció entera con el simple contacto de mis manos. Con el impulso que había tomado, su rodilla rozó levemente mi pene, aunque no presté mucha atención en ese primer momento.

Sus pequeños senos se apoyaron sobre mi musculoso pecho y sin que sus pies alcanzaran aún la playa, me tomó de la cabeza y me besó con expontánea pasíón. Sin pensar lo que sucedía en aquel momento, me dejé llevar por ella y le respondí con mayor intensidad. Mis manos acariciaban su fina espalda y su pelo; mientras nuestras lenguas de enrredaron en una danza de fuego y deseo juvenil. Continuamos nuestro apasionado beso y en aquel instante, mis manos comenzaban a acariciar su desnuda cintura y luego, a recorrer suavemente las insinuantes curvas de su exquisito, apretado y naciente trasero. Lorena se contorneba con el toque de mis manos e insistía en acercar su pelvis contra mi apretado y ahora , muy despierto pene. Podía sentir todo su palpitar cuando apretaba sus pequeños senos contra mi pecho. Esa niña, ahora comenzaba a susurrar de placer entre nuestras enrredadas lenguas pero entonces, me detuve.

La dejé bajar sobre la arena. Ella me miraba algo consternada como pidiendo una explicación, entonces de dije que estaba mal y que no era correcto. Yo tenía 18 años y ella recién comenzaba a salir de sus 11 años, que era una hermosa niña , pero muy joven aún y que llegaría este momento en pocos años más. Yo no lo podía creer. La forma en que me había dejado llevar no era correcta para un joven responsable de mi edad. La besé en la mejilla, esperando que me entendiera y nos devolvimos a casa. Así como había llegado ese momento irracional "de mi parte", así también se fué muy fugazmente.

Al mes siguiente conocí a una chica muy bella y de exquisita figura. No pusimos de novios y comenzamos a salir. Cada vez que llegaba mi novia a casa , Lorena hacia notar sus celos de niña haciendo sonar muy fuerte la puerta de su habitación, o quebrando alguna loza en la cocina. Mi novia era realmente exquisita pero no me permitía llegar donde yo quería. Sus padres eran muy estrictos y ella venía de un colegio de monjas. Simpre me repetía lo mismo ... "cuando estemos casados". Mis deseos juveniles pedían a gritos y a diario, una hembra para acabar con mi angustiada virginidad.

Pasaron dos meses más y recibí la dolorosa noticia en el regimiento. Mi querida madre había fallecido en el hospital. La habían llevado de urgencia , con un ataque de asma que no pudo soportar y así terminó su vida. Lorena se había encariñado mucho con mi madre y la lloraba al igual que yo. Fuimos al cementerio la semana siguiente y volvimos a llorar su ausencia.

Pasaron unas cuantas semanas y una noche sentí algunos sollozos en el dormitorio de Lorena. Pensé que todabía lloraba a mi madre, así que me puse una toalla para cubrir mi completa desnudez y me dirigí hacia su cuarto. Me asomé a la entrada de su dormitorio y sin hacer el menor ruido entré. La luz de la luna iluminaba la habitación por completo. La entrada de la primavera hacia mantener las ventanas abiertas del cuarto. Lorena estaba completamente desnuda sobre sábanas descubiertas. Acariciaba su vagina con su mano derecha, mientras su mano izquierda exploraba su entrada anal y a ratos, sus pequeños y puntiagudos senos . Lorena se masturbaba frenéticamente enfrentando el ventanal, por lo

que no pudo percatarse de mi presencia.

No se cuanto tiempo transcurrió pero tiene que haber sido bastante. La morena piel de lorena brillaba con la luz de aquella luna y sus pezones se podían apreciar claramente como dos pequeñas puntas de flecha. Sus caderas danzaban como las olas de aquella playa. Cada vez que visitaba a Lorena un nuevo orgásmo, su espalda se arqueaba al infinito y no cesaba de gemir. Lorena disfrutaba de lo suyo , mientras yo estaba a punto de reventarme con aquella visión desveladora. Mi pene que no es muy largo pero si muy grueso, goteaba ya sin cesar; mientras azotaba mi vientre como exigiéndome hacer algo para remediar aquel martirio. Lorena se detuvo en un instante y me quedé helado cuando presentí que se había percatado de mi presencia. Esa niña puso su completa desnudez fuera de la cama y se dirigió si vacilar hacia la entrada de la habitación donde yo estaba de pié.

Lorena venía lentamente hacia mi y yo no sabía que hacer. Me había quedado paralizado y era muy tarde para emprender la retirada hacia mi habitación, si poder explicar mi larga presencia en su cuarto. Lorena me acarició el pecho y con su otra mano tiró suavemente de la toalla que cubría mi musculosa desnudez. Este movimiento terminó por descubrir mi palpitánte y ,a estas alturas, muy angustiado pene.

Yo sín reaccionar aún ,hasta el instante en que Lorena puso su mano sobre mi erecto y grueso pene. Lo comenzó explorar muy suavemente, como solo una mujer lo podría hacer. Me besó dulcemente como en aquella ocasión mientras yo no dejaba de admirar sus finos y pequeños encantos , ni podía moverme de aquel lugar. En un instante desperté para terminar por aceptar eaquella invitación de ensueño y responder a su llamado de deseo apasionado. Me amarré a su delgada cintura y mi boca se aferró apasionadamente contra sus pequeños pechos, lo que hizo arquear nuevamente la espalda de Lorena, haciendo en este acto algunas exquisitas friegas de su humeda vagina contra mi empuñado y desafiante pene.

Nos dirigimos al blanco lecho y la acosté suavemente sobre aquellas sabanas de olian como el azúcar morena. Ella flectó levemente sus

relucientes piernas de niña pero perfectas y yo las abrí con delicadeza. Mi boca se posó con ancias en su bajo vientre , para luego comenzar a explorar con mi lengua la pequeña entrada de su vagina que me regalaba un perfume angelical. Mis manos no dejaban de acariciar sus suaves nalgas , su delicadas caderas, su cuello y sus florecientes pechos. Lorena ya estaba completamente mojada de sus masturbaciones recientes y yo no paraba de beber aquellos deliciosos jugos que se intensificaban con cada nuevo orgásmo que la volvían a visitar , aunque ahora , en compañía masculina por vez primera.

Me volvía loco de acariciar suavemente su cuerpo entero ; de sentir su estremecimiento absoluto con el juego que hacían mis manos sobre su delicada piel. Aquella rajita con muy pocos y finisimos pelos ,aún, era un manantial que parecia conectado a un rio de miel , del que brotaba un exquisito manjar y que no cesaba de fuir en mi boca, inundando mi barbilla por completo. El juego incesante de mi lengua había descubierto su pequeño y palpitante clítoris , que se hacía golpear furiosamente contra mis labios, mi lengua y mis dientes. Yo esta embriagado del momento y de su inquieto cuerpo. Ya era tarde para volver atrás , ni siquiera para pensarlo. Esa muchacha me volvió completamente loco de deseo y de lujuria, bajo aquella luna primaveral.

No se cuanto tiempo transcurrió pero mi boca comenzó a ascender lentamente por su delgado cuerpo. Visité su pequeño ombligo. Mi lengua y mis labios jugaban entre sus infantes curvas, luego entre sus dimitutos senos y su frágil cuello, para luego depositar mi lengua en su exquisita y dulce boca.

Mis manos y mi labios habían descubierto y explorado a Lorena por completo, pero no se cansaban de hacerlo una y otra vez. Lorena me pedía más, por lo que se aferró fuertemente contra mi ,casi desfalleciente pene y lo comenzó a frotar con vigor sobre la entrada de su mojadisima y estrecha vagina. Una vez que acomodé la cabeza de mi grueso miembro, ante la entrada de aquella puerta encantada de luna llena , nos miramos fijamente y sus ojos brillantes me invitaron a continuar.

Me tomó de las nalgas y comenzó a empujarme hacia ella muy

suavemente. La primera embestida la hizo desistir en su intento inicial, por el tremendo dolor causado debido al grosor de mi pene; pero su virginidad ya la me había entregado. Lo que habiamos iniciado tenía que continuar y era lo que ambos deseabamos en lo infinito de nuestro ser. Después de transcurrir unos segundos ,cruzó sus piernas trás mis caderas; movimiento que acabó por terminar de enterrarle , total y completamente, mi grueso vástago en sus palpitante interior.

Ahora habiamos comenzamos a bombear lentamente y después con mas fuerza , en una danza frenética de amantes locos de luna y de oscuridad. Yo mordía los pezones de aquella dulzura como queriendo arrancarlos de su base, mientras Lorena a estas alturas ,gritaba y volvía a contornearse de placer infinito con un nuevo orgasmo, al cual acompañé al unísono, chorreando mi abundante esperma en su interior. Lorena y yo acabábamos de perder nuestra virginidad en una noche de locura absoluta y desenfrenada.

La sábanas blancas se tiñeron de rojo, así que tomé a Lorena entre mis brazos y la llevé hasta mi habitación. Nos abrazamos un instante y luego nos besamos tiernamente. Lorena acarició mi pene una vez más, con lo que tomé suavemente su cabeza y la hice descender hasta mi verga , que ya se había puesto dura otra vez. Lorena no dudó un instante y comenzó a chupar mi verga sin ningún pudor. Yo me sentía en la gloria en aquellos momentos , así que me apronté a continuar con esta mutua iniciación. Tomé de las caderas a Lorena y la monté sobre mi vientre. No pasaron muchos segundos en los cuales tenía a Lorena una vez más y completamente clavada sobre mi gruesa verga. Ella cabalgaba sobre mi duro vástago buscando un nuevo orgásmo. Yo en tanto, no dejaba de admirar aquel exquisito cuerpo reflejado por la luna y no cesaba en disfrutar de sus insaciables movimientos que parecían querer arrancar mi pene y mis testiculos de mi ser.

Apoyé mi espalda contra el respaldo de mi cama, pero Lorena seguía en su afanosa tarea como si nada. Mojé mi dedo medio con abundante saliva y comencé a escarbar su orificio anal. Lorena sintió estremecerse cuando introduje el segundo dedo y se vino en un tremendo orgásmo. Lorena comprendió mi intención ,así que se desmontó lentamente

ZiSHY

de mi erecto y mojadisimo pene. Se puso de rodillas e inclinó su cabeza contra la almohada. Yo me puse por detrás y comencé a clavar lentamente sobre su estrechéz. Hacía el intento una y otra vez pero no podía avanzar mucho en aquella entrada virginal. Saqué la punta de mi verga y decidí mojar su orificio con mas saliva aún. Luego me dispuse a clavarla una vez más y en este intento, Lorena deja escapar un grito desgarrador. Le había enterrado más de la mitad de mi pene, pero Lorena venía por más y yo también. Terminé de clavarle mi pene por completo y comenzamos a bombear con nuevos bríos ,despues de haber sufrido aquel intenso dolor inicial.

Mi mano aferrada contra sus pequeños senos la empujaban vigorosamente hacia mi ,en tanto la otra, jugeteaba con su entumecido clítoris. Mi boca y mis dientes cubrian ahora completamente su perfumada oreja, mientras mi lengua se fundía en su oido interior. Mi amada Lorena no cesaba de azotarse cada vez , más rápida y furiosamente contra mi insaciable pene. Pasaron algunos minutos y me vine con todo en su interior. Lorena se desmayó después de aquel nuevo orgásmo y trás algunos espásmos, gritos y contorsiones de nuestros desahogados y agradecidos cuerpos, caimos rendidos sobre aquella cama, muda testigo de nuestras exquisitas arremetidas juveniles. Saqué mi exausto pene del trasero de Lorena y encendí la lúz de la habitación. Mi pene se veía lleno de sangre y mi amada no podía volver en sí ,por el placer, el cansancio y el dolor que habíamos experimentado. El brillante cuerpo de Lorena yacía rendido en mi lecho, insinuando una leve sonrrisa de satisfacción y desahogo total. Dormimos algunas horas y lo volvimos a hacer durante muchas noches y bajo la misma luna.

Ahora y despues de muchos años, Lorena está felizmente casada y yo también. Nunca olvido aquellas noches interminables, cuando nuestros desnudos cuerpos danzaban bajo la luna llena y entre sabanas ,de blanco marfíl.

Dedicado a mi primera amada y amante, Lorena.

WOODMAN CASTING X

HAZ CLICK
EN LAS IMÁGENES
PARA DESCARGAR
LOS VÍDEOS

BACKROOM
CASTINGCOUCH

HAZ CLICK
EN LAS IMÁGENES
PARA DESCARGAR
LOS VÍDEOS

¿PROMETES NO DECÍRSELO A NADIE MÁS?
¡QUE SÍ!
ERICA CREE QUE DEBE PASAR POR PRUEBAS PARA NOVATOS PARA SER ACEPTADA POR LA PEÑA COMO UNA METALERA MÁS.
LO QUE TIENE DE BONITA LO TIENE DE PIRADA.

O SEA, QUE HARÍA LO QUE FUERA QUE LE PIDIÉRAMOS...
QUIERO DECIR, ¿LO QUE SEA-LO QUE SEA?
SÍ.
POR EJEMPLO, ¿CUALQUIER COSA QUE LE DIJERA YO, SIN CHISTAR?
T-TIENES QUE DEJARME PROBARLO...

TRANQUILO, VAS A TENER QUE ESPERAR TU TURNO, MICA TE GANÓ DE MANO.
SÍ, ME TOCA A MÍ COBRARME AÑOS DE AGUANTARLE BROMAS SOBRE MI SOBREPESO.

¿Y QUÉ SE LE HA PEDIDO HACER?
NO TE EMOCIONES, MICA NO TIENE LA MENTE TAN RETORCIDA COMO TÚ.
ES ALGO MÁS NORMALITO.
BUENO, ES MI TURNO Y ELIJO LO QUE QUIERO.

TAN SÓLO LE HE PEDIDO QUE CONSIGA QUE LOS GOLGOTH ME AUTOGRAFÍEN UNOS CEDÉS.
...ES UNA BANDA DE "BRUTAL-BLACK-METAL" DE NORUEGA, Y TOCARÁN AQUÍ EL FINDE.
¿ESO ES TODO?

LO QUE NO LE HE DICHO ES QUE LOS GOLGOTH SON TAN RESERVADOS QUE CON SUERTE DEBERÁ ESPERAR HORAS PARA ENCONTRÁRSELOS...
JO, PERO ESTO ES DEMASIADO FÁCIL.

...HORAS RODEADA DE FANS CON HECTO LITROS DE ALCOHOL ENCIMA.
...
YA OS HE DICHO QUE EN EL HALL NO PODÉIS ESTAR, NO ME HAGÁIS LLAMAR A LA POLICÍA.
ROYAL HOTEL

SEÑORITA, NO PUED...
MI PADRE ES ACCIONISTA DE ESTE HOTEL; SI NO QUERÉIS ACABAR LIMPIANDO BAÑOS, QUITADME LAS MANOS DE ENCIMA.
?

¿ME DICES EN QUÉ HABITACIÓN SE HOSPEDA LA BANDA, RICO?
S-SÍ, HABITACIONES 117 A 121.
GRACIAS.

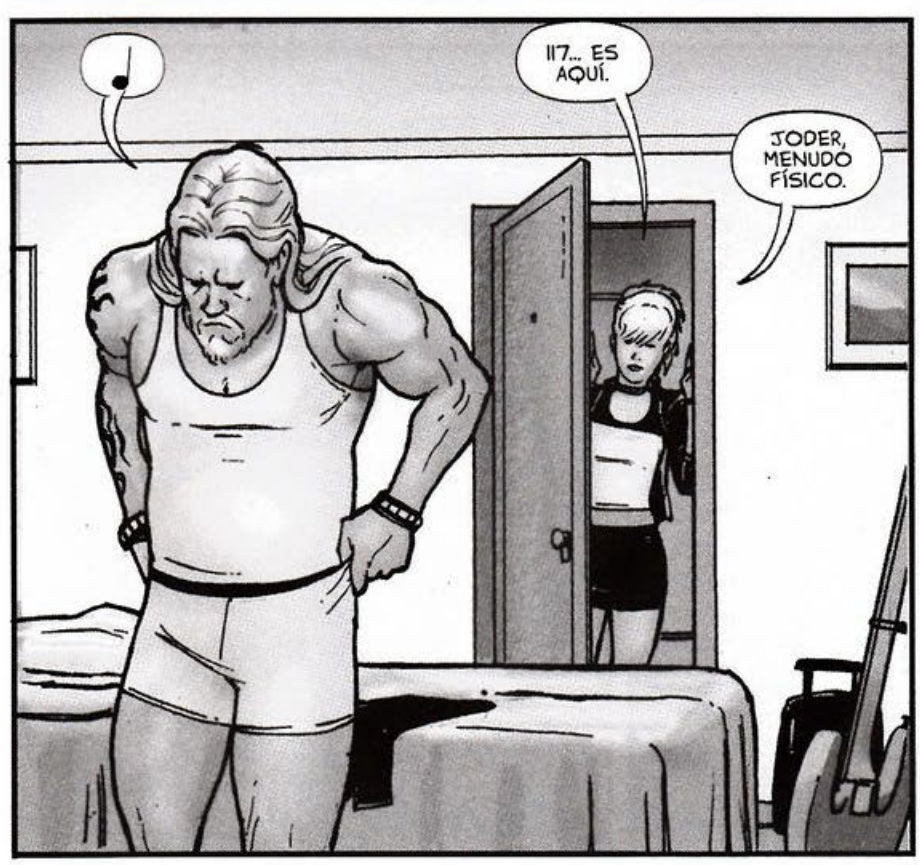
!
117... ES AQUÍ.
JODER, MENUDO FÍSICO.

?
UH... NO GIRLS, PLEASE...
CRRASIAS, NO, CRRASIAS.
SABES, VENÍA POR UNOS AUTÓGRAFOS...
PERO CREO QUE ADEMÁS TE VOY A FOLLAR.

EH...
EXCUSE ME, MISS...
SERÁS MI PRIMER NORUEGUENSE...
O COMO SE DIGA.

RELAJADO...
B-BUT I DONT...
CHSSS

...
HELLIG JESUS.
SOB!

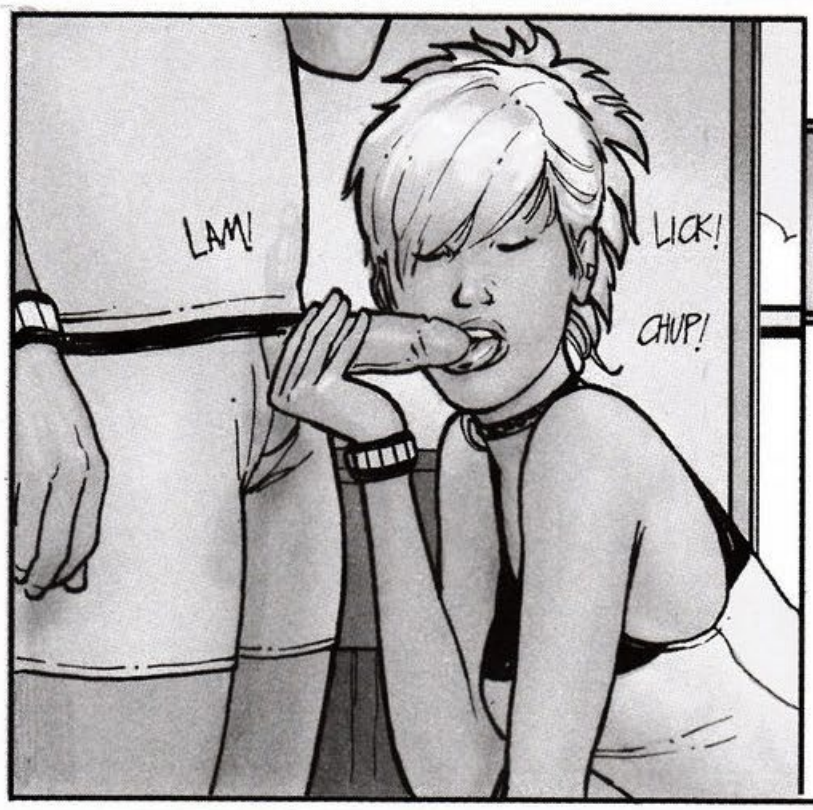
LAM!
LICK!
CHUP!

PUES TU POLLA YA QUIERE QUE ME QUEDE, ASÍ QUE ¿QUÉ TAL SI CAMBIAS TÚ DE OPINIÓN?
VAMOS, QUE TE GUSTO.

POKK'R... JENTEI...

VALE, NOS VAMOS ENTENDIENDO...

HYGGELIG PIKE...

NO SÉ QUÉ DICES, PERO ME ARDE EL COÑO, TÍO.

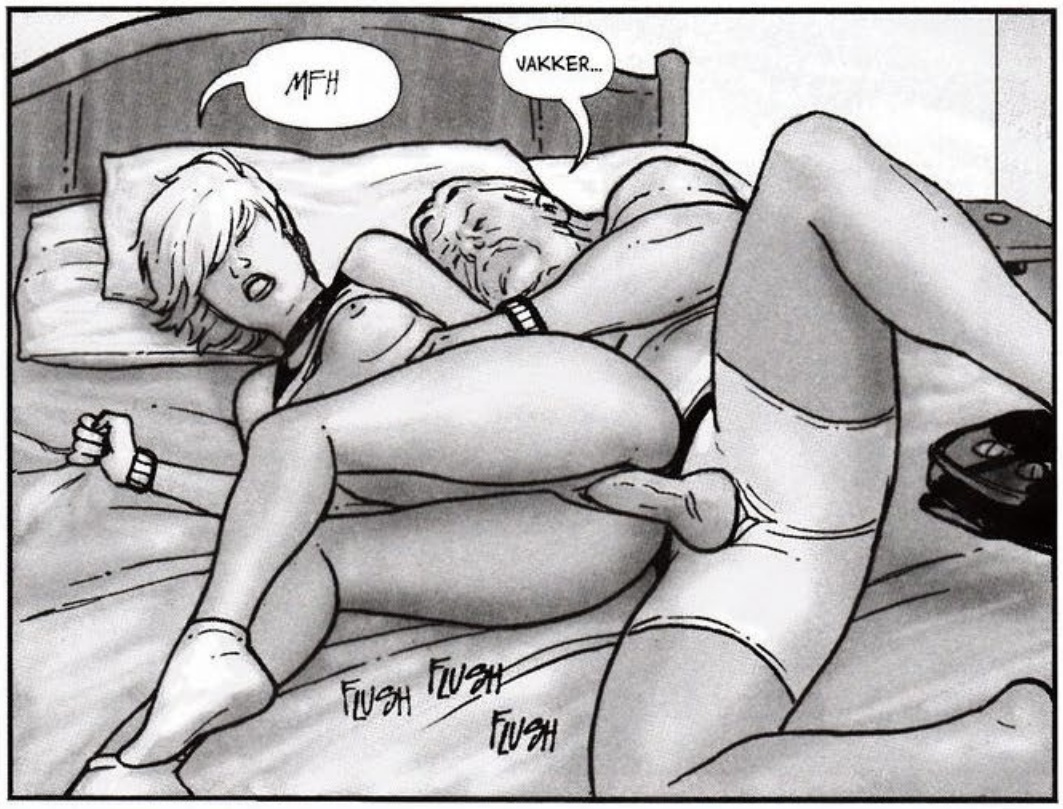

MH_OUU

OH, SETTER DEN!

OH!
OH!

AH!
AW!
AH!

SOB!

CHP!
CHP!

OH

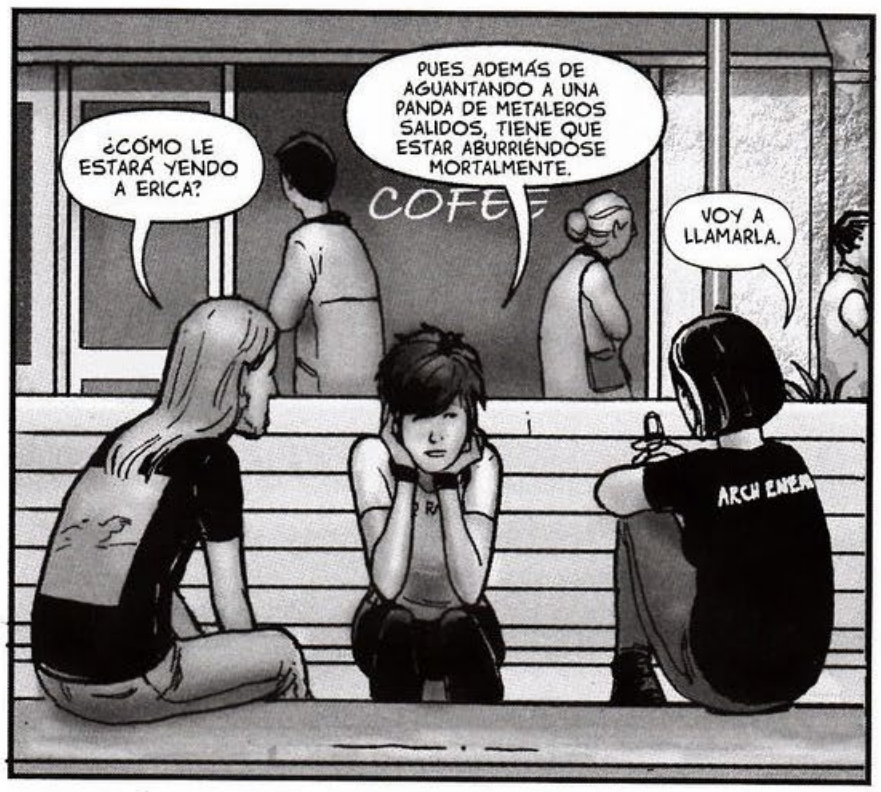
¿CÓMO LE ESTARÁ YENDO A ERICA?
PUES ADEMÁS DE AGUANTANDO A UNA PANDA DE METALEROS SALIDOS, TIENE QUE ESTAR ABURRIÉNDOSE MORTALMENTE.
VOY A LLAMARLA.

MMMF...
MMM-PHONE... MMMF...
NO TE PARES AHORA, TÍOOO....

RELAXED, BEAUTIFUL...
AAWW

VAMOS, CABRÓN, MÉTEMELA...

A-AH!

AY!
AH

FUK
FUK
FUK
AWWW
WIK WIKI -WIK -WIK -WIK WIKI -WIK -WIK -WIK

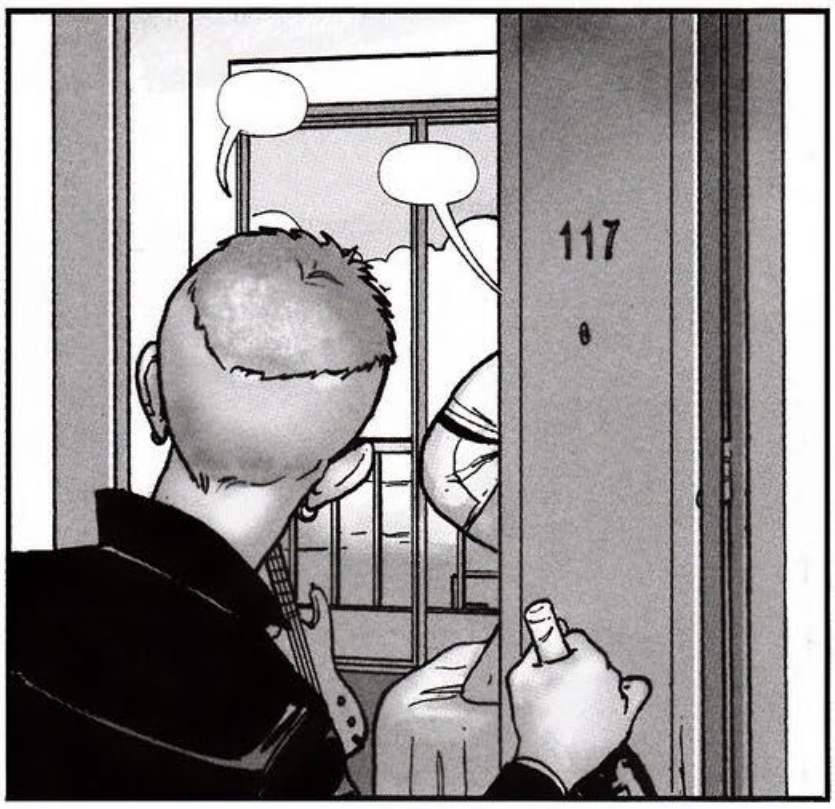
117

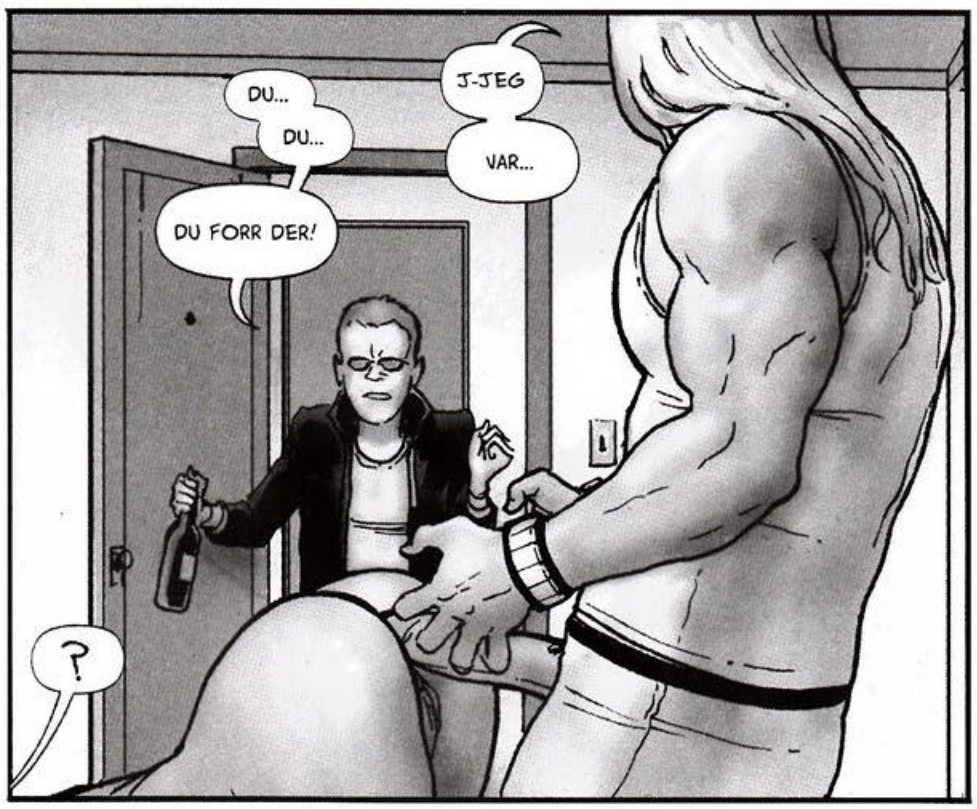
DU...
DU...
DU FORR DER!
J-JEG
VAR...
?

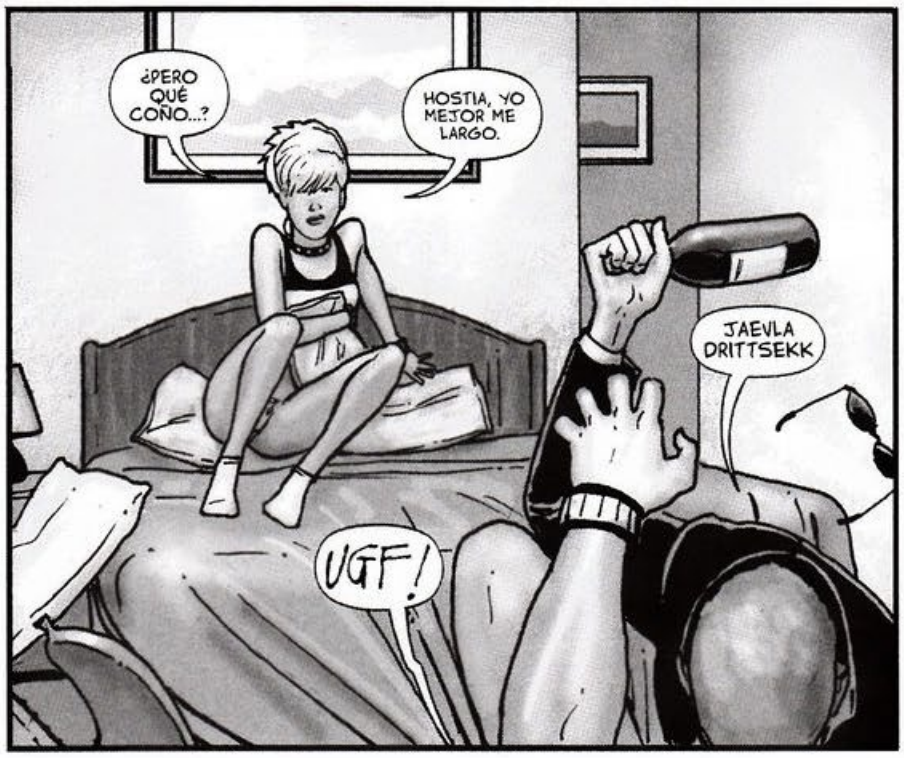
¿PERO QUÉ COÑO...?
HOSTIA, YO MEJOR ME LARGO.
JAEVLA DRITTSEKK
UGF!

PF, OTRA VEZ...
¿QUIÉN ES ÉSE?
SU MARIDO.
¿Y TÚ CÓMO HAS ENTRADO?
PAF!
AGG

NO PUDE CONSEGUIR LOS AUTÓGRAFOS, TÍA..
Y ESPERO QUE OS DEVUELVAN LA PASTA DE LAS ENTRADAS PARA EL CONCIERTO, PORQUE ESTE TÍO YO CREO QUE NO SE SUBE A UN ESCENARIO EN UN TIEMPO...
AMBULANCIA

FIN

IMAGEN OBSCURA

LASCIVIA — HABITACIÓN EN ROMA

Cómo tener sexo por primera vez si soy lesbiana

durex.es

Las primeras veces pueden causarnos un poco de ansiedad. Es normal porque no sabemos a qué nos enfrentamos y es habitual que nos surjan un montón de dudas y de inseguridades. ¿Lo haremos bien? ¿Le gustará a la otra persona? ¿Nos gustará a nosotros? Plantearse estas preguntas y estar nerviosa es completamente normal. Pero también puedes disfrutar de la experiencia y hacer que sea placentera.

Para conseguirlo, te damos algunos consejos para ayudarte a responder a tu duda sobre cómo tener sexo por primera vez si soy lesbiana.

Qué saber antes de hacerlo por primera vez con una chica

¿Va a ser tu primera vez con una chica? Toma nota de los siguientes consejos para disfrutar y hacer disfrutar.

Explora y conoce tu cuerpo

Conocerte a ti misma, lo que te gusta y lo que no, es el primer paso a la hora de tener una relación íntima con otra persona. Podrás indicarle cómo hacer lo que más te excita o cómo evitar aquello que te corta

T LET ME BE
Rock

el rollo. Una buena forma de autoconocimiento es la masturbación. ¡Practica mucho!

Comunícate

Acabamos de decir que es importante que no te cortes al pedirle a ella lo qué te gusta o, al contrario, que digas aquello que no te pone tanto. Esto supone hablar de intimidades, lo que no siempre es fácil. Por eso, otro de los consejos básicos es que te olvides de la vergüenza y te expreses incluso antes de tener sexo, para que puedas disfrutar del verdadero placer de ser libre.

No hay nada de malo en decir "¡tócame más aquí!" o "hazlo más suave, más lento...". Tampoco hay ningún problema en decir, con sutileza "eso no me gusta tanto, me gusta más así", y orientar a la otra persona para que aprenda también a conocer tu cuerpo.

Y recuerda, también es importante entender lo que le gusta a ella y lo que no.

No tengas prisa

El sexo lésbico es como cualquier otro tipo de encuentro sexual. ¿No estás segura si dar el paso? ¡Pues no lo hagas! Hazlo solo cuando así lo desees, no solo cuando la otra persona quiera. No puedes sentirte forzada ni forzar a nadie. Estar a disgusto va a impedir que disfrutes y de eso va el sexo.

Tómate tu tiempo y hazlo segura de que sí es lo que quieres. En este sentido, busca el momento: un lugar tranquilo donde nadie os moleste y horas por delante para experimentar sin reloj.

Relájate

Si estás en tensión tu cuerpo también se tensa, con lo que vas a disfrutar menos e incluso podrías sentirte incómoda y molesta. Es normal

estar nerviosa, pero abre tu mente a disfrutar del placer, de cada estímulo, de la excitación y verás como, a pesar de los nervios, conseguirás que la experiencia sea también excitante.

Maneja las expectativas

Una cosa es lo que nos imaginamos en nuestra cabeza y otra lo que puede suceder en la realidad. Por eso, lo mejor es olvidarte de lo que has visto en las pelis o en el porno, ir con expectativas realistas y considerar que la primera vez con una chica puede que no sea perfecta, romántica o super sensual. Pero tranquila, la práctica hará que poco a poco disfrutes y hagas disfrutar más.

Protección

Es cierto que cuando hablamos del sexo entre chicas no te puedes quedar embarazada, pero sí contagiarte de infecciones de transmisión sexual o ITS. Por eso también es importante la protección, por ejemplo, colocando un preservativo en los juguetes sexuales que introduces en la vagina y cambiándolo si la otra persona lo va a usar, o utilizando cuadros de látex durante el sexo oral.

Cómo tener sexo por primera vez si soy lesbiana

Si vas a tener sexo por primera vez entre mujeres, entonces puedes poner en práctica algunas recomendaciones para gozarlo al máximo. Estos son nuestros consejos:

Déjate guiar (si es el caso)

Si no es la primera vez de tu compañera, puedes dejarte guiar por ella,

aunque sigue siendo importante que te expreses, la experiencia de la otra persona puede también ayudar a que te relajes y a que disfrutes más fácilmente.

Pero si es la primera vez para las dos, entonces también podéis aprovechar para explorar al máximo, pues descubriréis juntas más sobre vuestra sexualidad. Recuerda que nada está prohibido siempre que las dos estéis de acuerdo.

De menos a más

Aunque sobre gustos no hay nada escrito, lo habitual es comenzar la relación poco a poco, con besos y caricias por todo el cuerpo, prestando especial atención a zonas más erógenas, como el cuello, las ingles o el pecho, una parte del cuerpo muy sensible que puedes manipular, besar, chupar, acariciar, etc. Fíjate en tu pareja para saber qué le está gustando más o, como hemos dicho, pregúntale.

Sexo oral

Aunque para algunas personas el sexo oral puede resultar demasiado íntimo para una primera vez, en el caso del sexo entre chicas es una parte fundamental, por eso también es recomendable comenzar de menos a más, rodeando la vulva y, poco a poco, centrándote en el clítoris, con cuidado, ya que es un órgano muy sensible. Empieza con las manos y continúa con la boca, dando besos, pasando la lengua...Déjate llevar.

Si te animas, también puedes estimular la zona anal con la boca, lo que se conoce como beso negro, una práctica tremendamente excitante. ¿Quieres saber más?, lee nuestro artículo Cómo dar un beso negro y entérate de todo.

Masturbación manual

Otra práctica muy placentera es la masturbación manual. Puedes utilizar algún juguete sexual si ambas lo deseáis. De lo contrario, usa

tus dedos, siempre de menos a más para ir aumentando la excitación. También puedes pasar a friccionar vulva contra vulva.

Lubricantes

Los genitales cuentan con una lubricación natural, pero esta no siempre es suficiente, de hecho, a veces puedes notar cierta sequedad, lo que es completamente normal. Para estos casos o, simplemente, para añadir un toque diferente al sexo, puedes utilizar lubricantes, que van a facilitar las relaciones, añadir un extra de suavidad y evitar las molestias que puede generar la fricción.

Recuerda, puede que pensar en tu primera vez con otra chica te haga sentir nerviosa, pero es completamente normal. Esperamos que estos consejos te ayuden a relajarte y a experimentar placer en este primer encuentro.

GirlsOutWest

AMATEUR AUSTRALIAN GIRLS

HAZ CLICK
EN LAS IMÁGENES
PARA DESCARGAR
LOS VÍDEOS

LASCIVIA — EL TRAZO ERÓTICO

TemporalWolf

WOLF
TEMPORAL

WOLF
TEMPORAL

WOLF
TEMPORAL

WOLF
TEMPORAL

TEMPORAL

WOLF
TEMPORAL

TEMPORAL

WOLF
TEMPORAL

0220
2013
WOLF
TEMPORAL

TEMPORAL

WOLF
TEMPORAL
0523
2013

KUMI
PUMI
2015

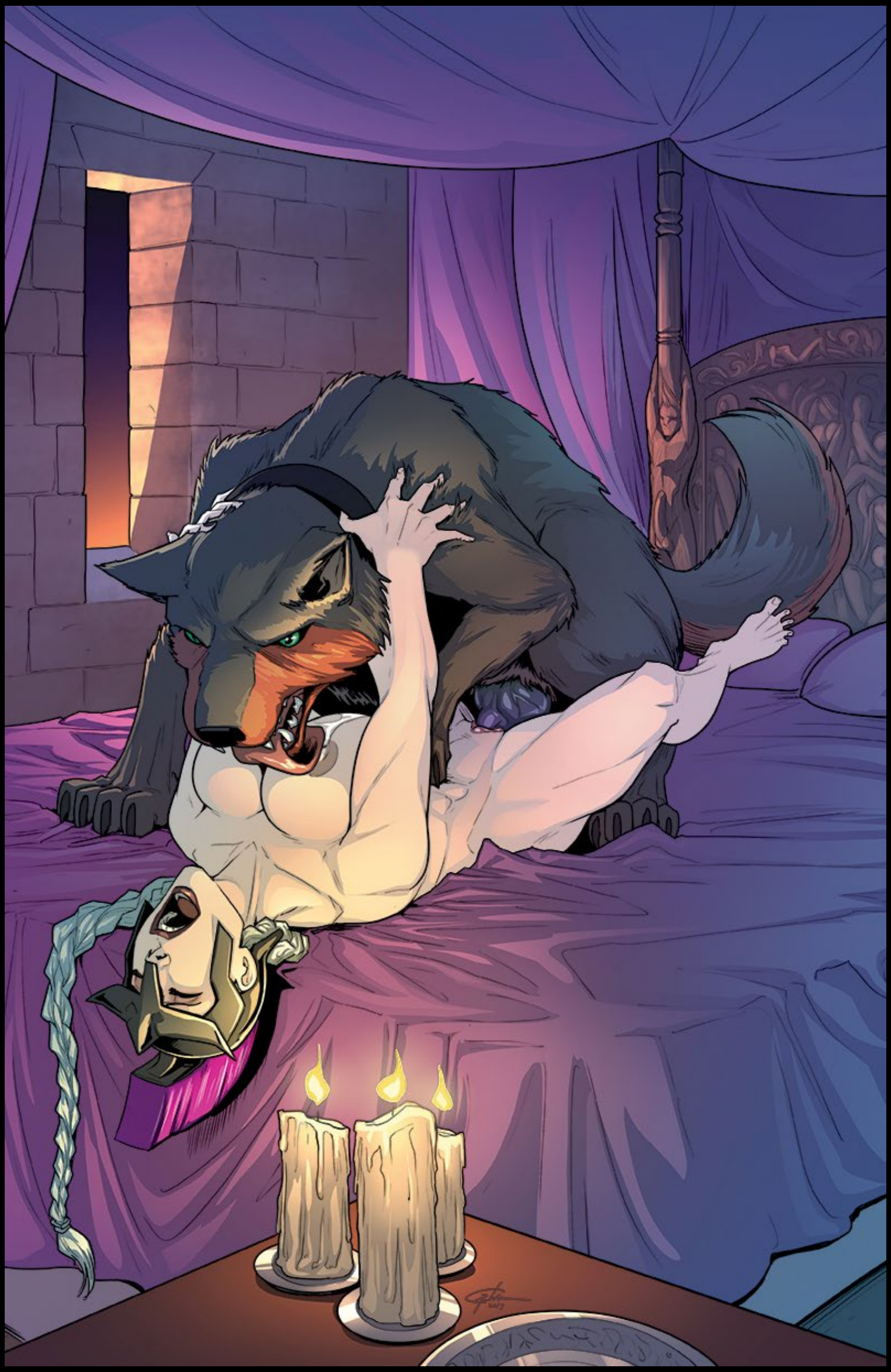

2020

ART BY @GARTHFT

PATREON | GARTHFT

ART BY @GARTHFT

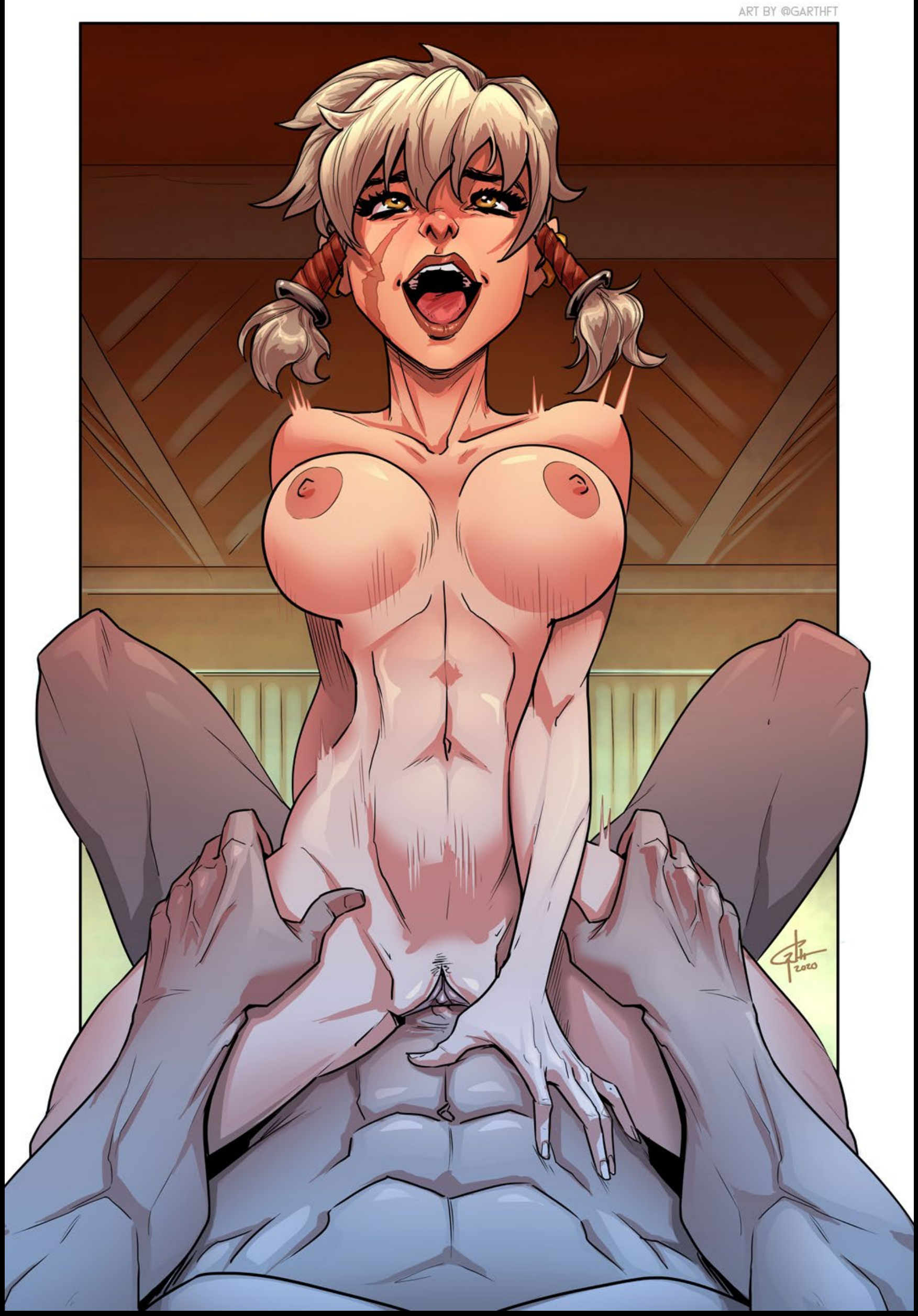
ART BY @GARTHFT
2020

PATREON | GARTHFT
2021

PATREON | GARTHFT

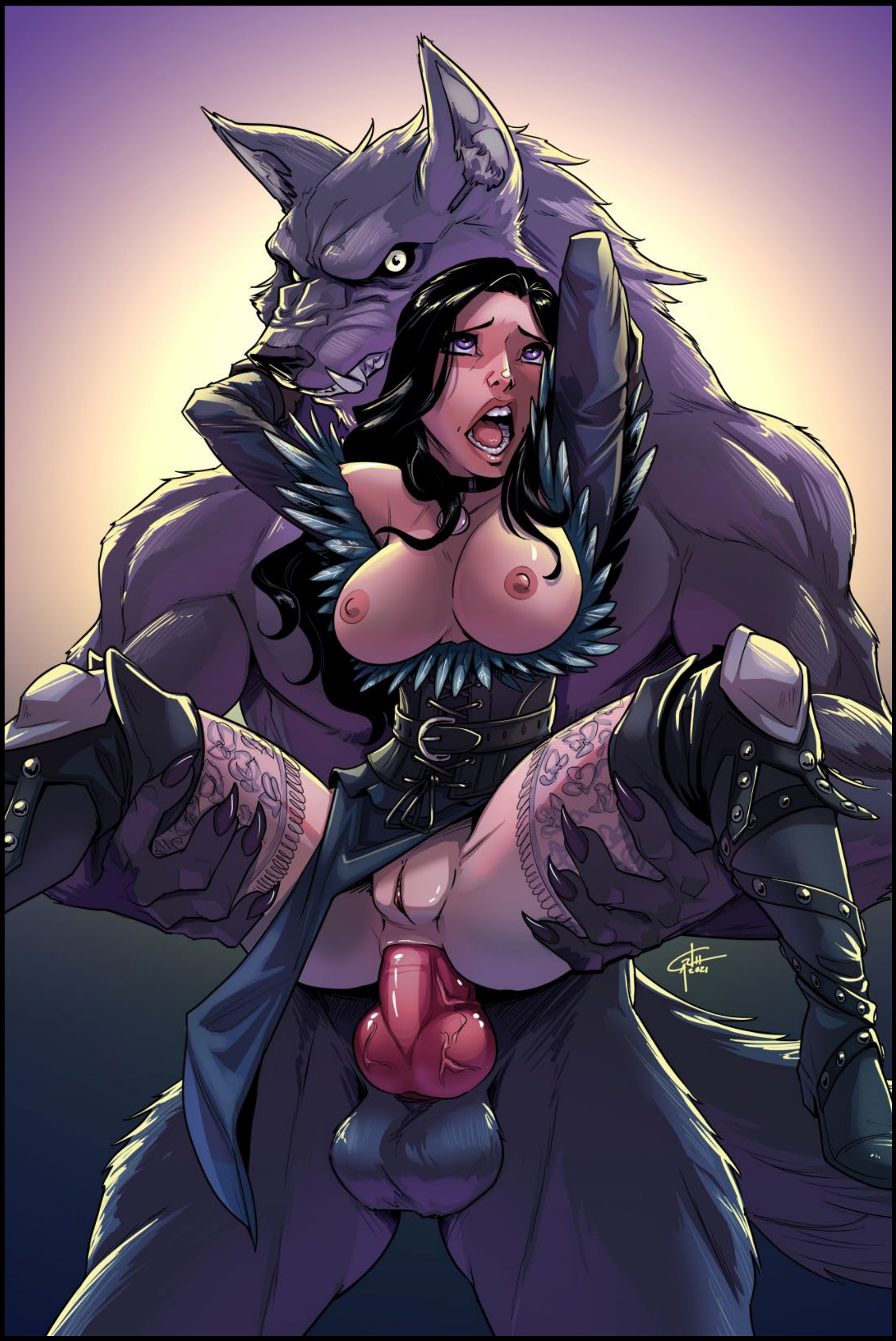

2021

2021

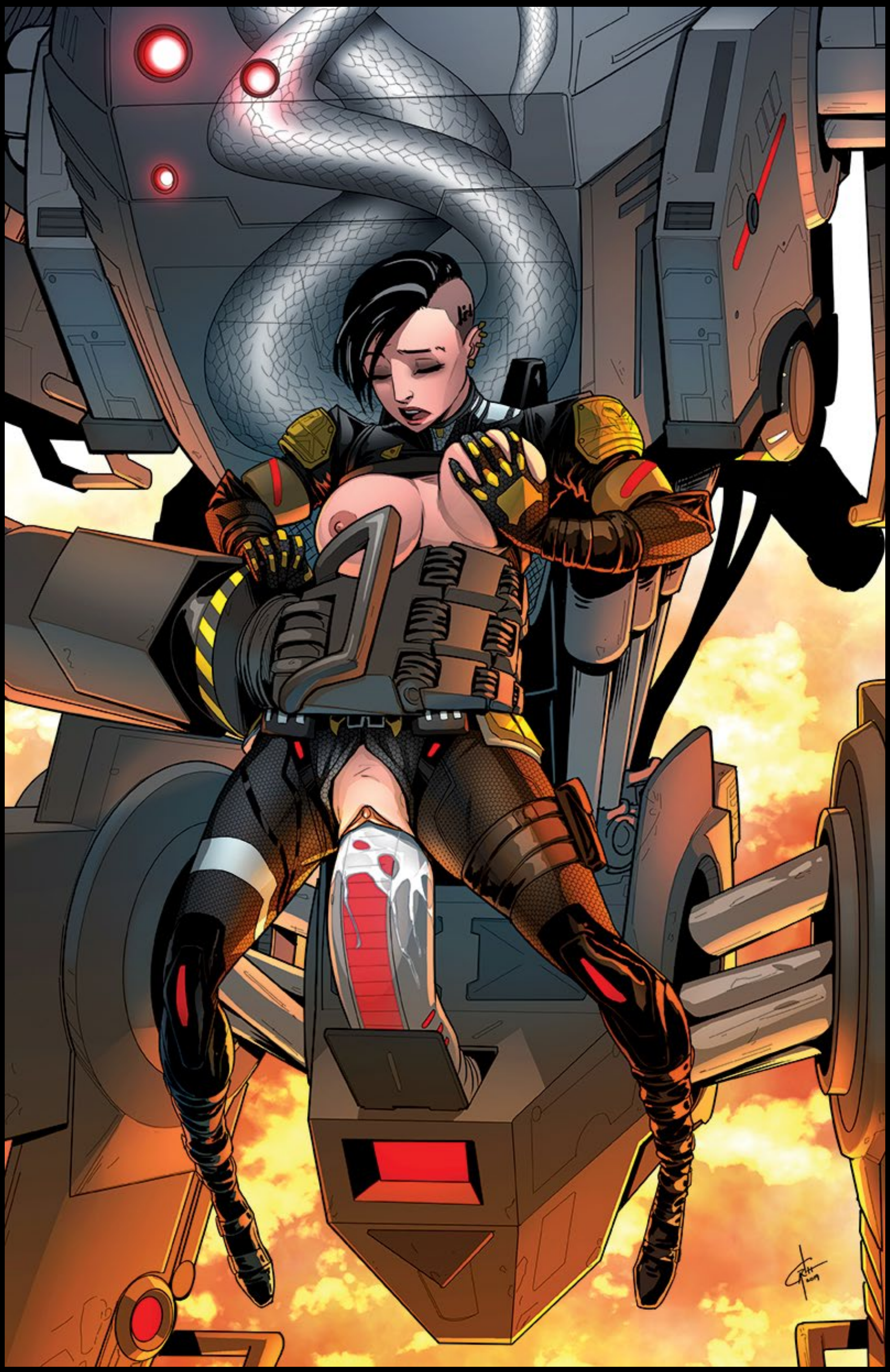

PATREON | GARTHFT

2021
PATREON | GARTHFT

USA
69
USA
USA
69
USA
PATREON | GARTHFT

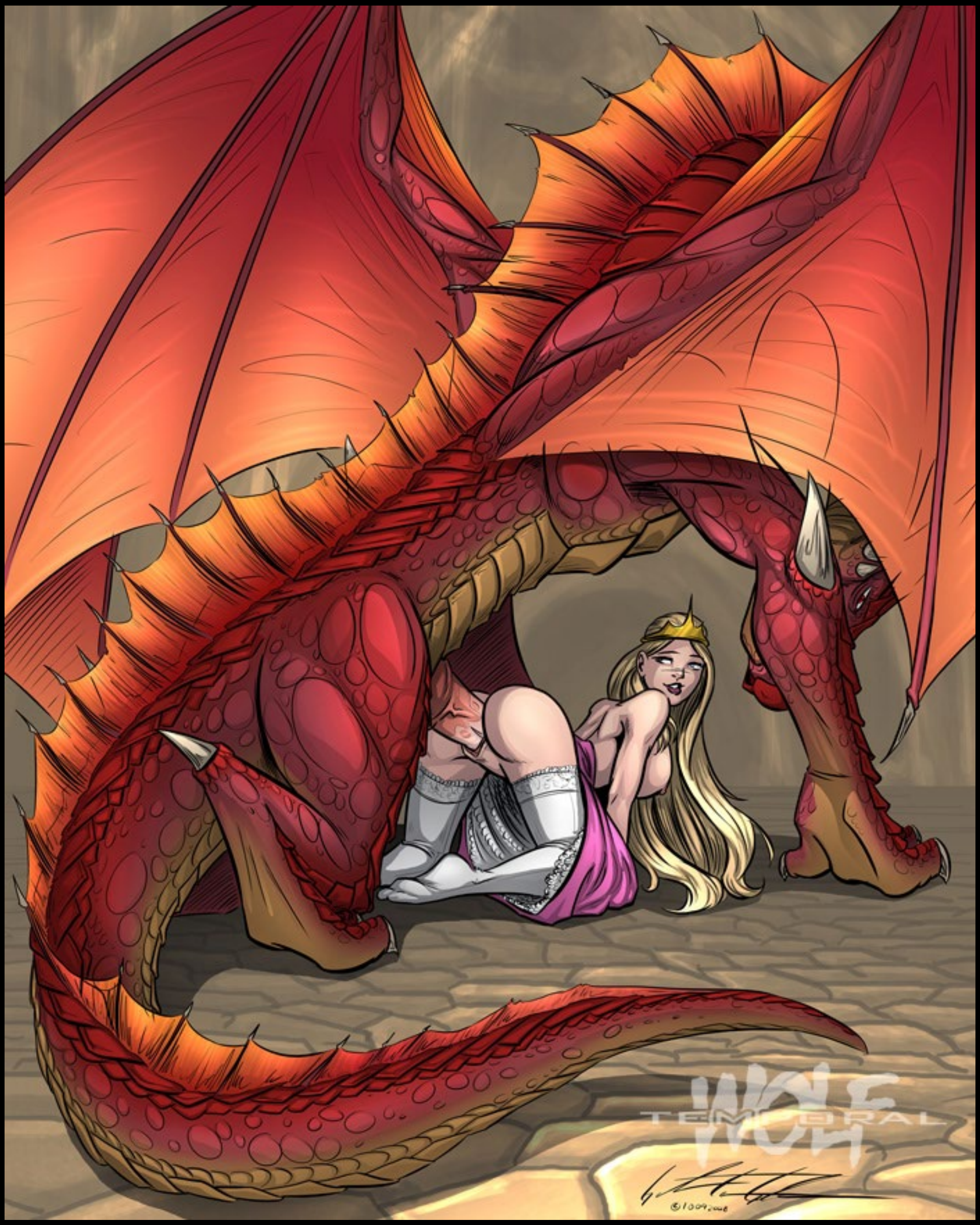
WOLF
TEMPORAL
©2009,2010

WOLF
TEMPORAL

WOLF
TEMPORAL

WOLF
TEMPORAL

WOLF
TEMPORAL

TEMPORAL
WOLF
05.02.
2013

PRESENTANDO LA APASIONANTE CONCLUSIÓN DE LA TRAGICOMEDIA SENTIMENTAL DE ADOLESCENTES EN CELO. CORTESÍA DE VUESTRO FIEL SERVIDOR: ÁLVARO.

UN RAYO DE SOL OH OH OOH!!

ÁNGELA: DEJÓ A JUAN EDUARDO (POR INFIEL) Y SE LIÓ CON...

DIEGO: QUE PASABA POR ALLÍ. SÍ, LOS HAY CON SUERTE PUES...

CRISTINA: TAMBIÉN LE TIRA LOS TEJOS Y HA PREPARADO UN PLAN CON...

ALFONSO: UNA VEZ CASI LOGRÓ UNA CITA CON ÁNGELA.

JUAN EDUARDO: EL EX-NOVIO CON REMORDIMIENTOS.

¿CÓMO ESTÁ EL AGUA?

BRR... ESTO PARECE UN NUEVO SISTEMA PÚBLICO DE CRIOGENIZACIÓN.

TODAVÍA NO ME PUEDO CREER QUE UNA CHICA COMO ÁNGELA SALGA CONMIGO. HA SIDO TODO TAN...
¡ALLÁ VOY!
NOOOO
PLOOOS
¡
¿
SHH!!
PERDÓN, CHICOS, NO OS HABÍA VISTO.
...
AH!
AH!
¿POR QUÉ TARDA TANTO EDUARDO?
2

¡JODER!
TAP
TAP
TAP
GUARDARROPÍA
¡JODER!
¡TENGO PRISA!
KLASH!!
GLONK!!
¡AY, AY, QUÉ DESASTRE!
LO SIENTO, NO PRETENDÍA...
AH!
¡ESTÁS PERDONADO!
EUH... ¿NOS CONOCEMOS?
NO LO SUFICIENTE.
Y ME GUSTARÍA REMEDIARLO.
LE ADVIERTO, SEÑORITA, QUE NO SÉ DECIR QUE NO A CIERTAS PETICIONES.
ES USTED TODO UN CABALLERO.
3

¡OOH! ¡AAAH!

¡UGH! ¡GHN!

TE GUSTA, ¿EH? TE GUSTA... ¡AH! AAH!

KLASH!!

CLONK!

NO SÉ CÓMO HE ACABADO SALIENDO CON UN CHICO COMO DIEGO...

SÍ, ES SIMPÁTICO, PERO HABIENDO TANTOS PECES EN EL RÍO...

¡Y QUÉ PEDAZO DE PECES!

UN PAQUETE DE FORTUNA, UNA CERVEZA Y UNA FANTA.

JODER, ÁNGELA, ESTÁS HECHA UN LÍO.

VENGA, CRIS, DÉJATE DE BROMAS...

¿¡QUÉ!?

BLOP
BLOP
BLOP
BLOP
¡UH! ¡UH!
...L-LO HACES DE MARAVILLA ¡OOH!
¡AAH! ... TÚ LLIBRICA BIEN QUE TE VOY A ENSEÑAR...
...NUEVAS VÍAS AL PLACER...
SIENTO IRME ASÍ, PERO ES QUE ES VERDAD QUE LLEVO PRISA.
¡ALLÍ ESTÁ!

¡POR FIN LLEGARON LOS REFRESCOS!

¡ÁNGELA!

¡ÁNGELA!

TENEMOS QUE ACLARAR LO NUESTRO. NO PIENSO DEJAR QUE ACABE ASÍ.

NO HAY NADA QUE ACLARAR. ESTOY HARTA DE TUS MENTIRAS.

HOLA, EDUARDO.

¡PUES ME VAS A ESCUCHAR!

¡DÉJAME EN PAZ!

YA VOY...

¿QUÉ? NO TE ATREVAS A... ¡MMF!

CHOP!

GLUPS

SHHH...

EL PLAN HA FUNCIONADO. AHORA ES TODO MÍO...

ME HAN DEJADO SECO...

...TENGO AÑOS DE PRÁCTICA, CHAVAL, LO SIENTO.

¿¡CÓMO PUDE DEJARLE!?

KANT

¿¡QUÉ!?

FIN.

IMAGEN OBSCURA

LASCIVIA — 120 DÍAS DE SODOMA

Sexo 'kink': ¿Qué es y en qué consiste la extraña práctica que ama Emma Watson?

Valeria Castro Valencia

No es una exageración decir que Emma Watson es una de las actrices más prometedoras de Hollywood. Saltó al estrellato de la mano de su papel de 'Hermione Granger' en la saga 'Harry Potter' y, desde ese entonces, no ha dejado de estar en el radar de los fanáticos, directores y medios de comunicación.

Recientemente, su nombre ha vuelto a resonar en el espectro mediático por cuenta de algunas revelaciones sobre su vida sexual. La actriz británica, quien se ha declarado una abierta defensora de la igualdad de género y el empoderamiento femenino, confesó que se siente fascinada por la cultura kink.

En diálogo con la revista ''Teen Vogue', dijo: "Me ha fascinado un poco la cultura 'kink' porque son los mejores comunicadores. Lo saben todo de consentimiento".

Para la estrella de la más reciente versión de 'La Bella y la Bestia', "las relaciones que no siguen necesariamente los modelos tradicionales requieren más comunicación y consentimiento". En esa línea, para ella es indispensable delegar tareas, trabajo y responsabilidades.

¿Qué es el sexo 'kink'?

El sexo kink puede definirse como un comportamiento o gusto sexual no convencional. En esta práctica las personas están totalmente libres de prejuicios, lo que les permite hacer realidad sus fantasías sexuales, experimentar nuevas sensaciones y romper con los métodos tradicionales. El sexo es atrevido, espontáneo y, para algunos, pervertido.

En palabras de la médica ginecóloga y sexóloga Bárbara García, para el diario 'El Clarín', todo aquello que "se ubique fuera de los límites de lo tradicional" puede ser considerado un acto sexual kinky.

La cultura kink incluye una amplia variedad de gustos, preferencias y prácticas, entre ellas el sadomasoquismo, la sumisión, los juegos de roles, los mapas de placer no genitales, el bondage y el uso de distintos accesorios con texturas, colores y vibraciones excéntricas.

Quizás, el elemento primordial de este tipo se sexo es la fantasía sexual, pues cumplirla se convierte en uno de los objetivos principales del acto. Aunque también está el juego intenso previo, que contribuye a dar vida, diversión y novedad a la práctica. Entre más experimente la pareja, más probable es que desarrolle una experiencia placentera.

Aunque el erotismo, la fantasía y el juego intenso son elementos indispensables a la hora de llevar a cabo una práctica kinky, no son los únicos elementos esenciales. A la lista se suma la comunicación, que se erige como una de las vías principales para lograr la satisfacción sexual.

Tal y como explicaba Emma Watson en su entrevista con 'Vogue', para que el sexo no convencional funcione se hace necesario establecer responsabilidades, roles y límites. De esta manera, el acto no solo se vuelve más divertido, sino también más seguro y satisfactorio.

"En lo que parece reducirse, no es a cuántos látigos y cadenas están involucrados, sino qué tan abiertamente estás dispuesto a hablar sobre el sexo que estás teniendo en los términos más descarados", explica la socióloga y kinkster Julie Fennell a la 'National Public Radio'.

En el sexo kink, el consentimiento es mucho más que dar un sí y no, tiene que existir un diálogo mutuo. Esta conversación se da en pro de un objetivo en común: el placer entre ambas partes. Los expertos recomiendan tener discusiones abiertas y francas sobre el tema sin dejar de lado la picardía y la diversión.

Cuando el diálogo se incorpora antes, durante y después del encuentro erótico, puede traer muchos beneficios. La confianza sexual y la intimidad son solo algunos de ellos.

“Estas variables quedan registradas en nuestro cerebro en un circuito de recompensa. Al recordar la práctica kinky seguramente las personas podrían excitarse aun sin tocar su cuerpo. Esto es debido a que la experiencia fue grabada en la memoria emotiva, la cual podemos evocar y traer al momento presente, para excitarnos otra vez”, puntualiza García.

LEGALPORNO.com

HAZ CLICK
EN LAS IMÁGENES
PARA DESCARGAR
LOS VÍDEOS

LA PARTIDA

ALBERT, SU DESEO DE CASARSE CONMIGO ME CONMUEVE EN LO MÁS HONDO.

ESTOY SEGURO DE QUE NOS ENTENDEREMOS DE MARAVILLA, QUERIDA AMIGA...

¡HAZ ALGO ÚTIL Y TRÁENOS ALGO DE BEBER!
G. LÉVIS

G. LÉVIS

¡LADRONZUELA! ¿ERES TÚ QUIEN SE HA BEBIDO EL VINO?

SE LO JURO, MADRASTRA, ¡NO HE SIDO YO!

SOPHIE, QUE TENÍA EL CORAZÓN DESHECHO Y EL PASO VACILANTE A CAUSA DE LOS GOLPES RECIBIDOS, FUE A VER A LA COCINERA, LA TÍA LOUCHET...

¡VAYA QUE SÍ! PEGA FUERTE...

... CUANDO LA PEGA A USTED.

VENGA, SEÑORITA, NO HAY QUE LLORAR ASÍ, ¿NO LE DA VERGÜENZA?

G. LEVIS

SI TE CORRIGIERA DE ESTE MODO, NO SERÍAS TAN DÍSCOLA...

MIRE CÓMO SE HA PUESTO... LLEVA EL VESTIDO TODO MANCHADO DE VINO...
?...!..

¿DE VINO? ¿DE DÓNDE HA SACADO EL VINO?
NO LO SÉ, NO QUIERE DECIRLO...

¡INFAME! ¡LO COGISTE DEL CUARTO DE LA MADRASTRA!

★!...

HIJA MÍA, TE VOY A DAR UNA AZOTAINA BIEN MERECIDA...

SOPHIE, VEN CON NOSOTROS A CASA DE MADAME DE FLEURVILLE...

G. LÉVIS

VOY A PARTIR EN VIAJE DE NOVIOS CON ALBERT... Y LE HARÉ EL OBSEQUIO DE DEJARLE A SOPHIE DURANTE UNAS SEMANAS...

LAS NIÑAS SE OCUPARON DE MEJORAR EN TODO LO POSIBLE EL ATUENDO DE LA POBRE SOPHIE...

...Y SE DECIDIÓ QUE DORMIRÍA EN LA MISMA HABITACIÓN QUE MARGUERITE...

EN CUANTO A MADAME FICCHINI, NADIE IBA A ECHARLA DE MENOS...
G. LÉVIS

“Siguenos en Twitter”

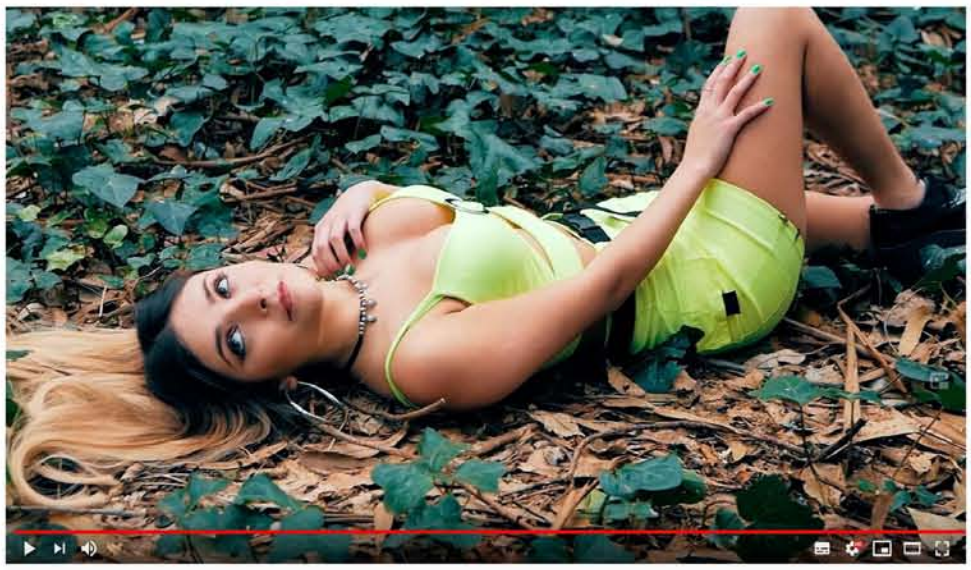

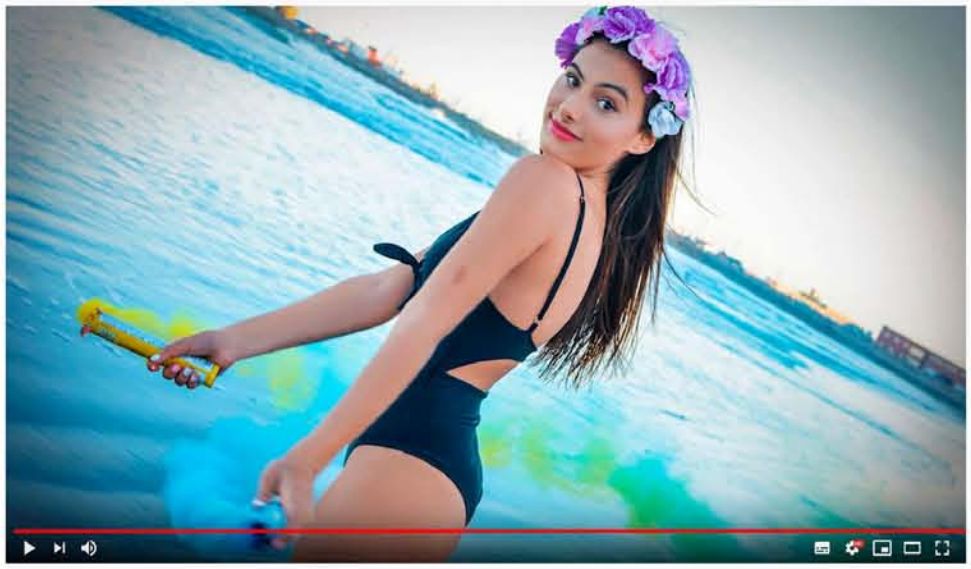

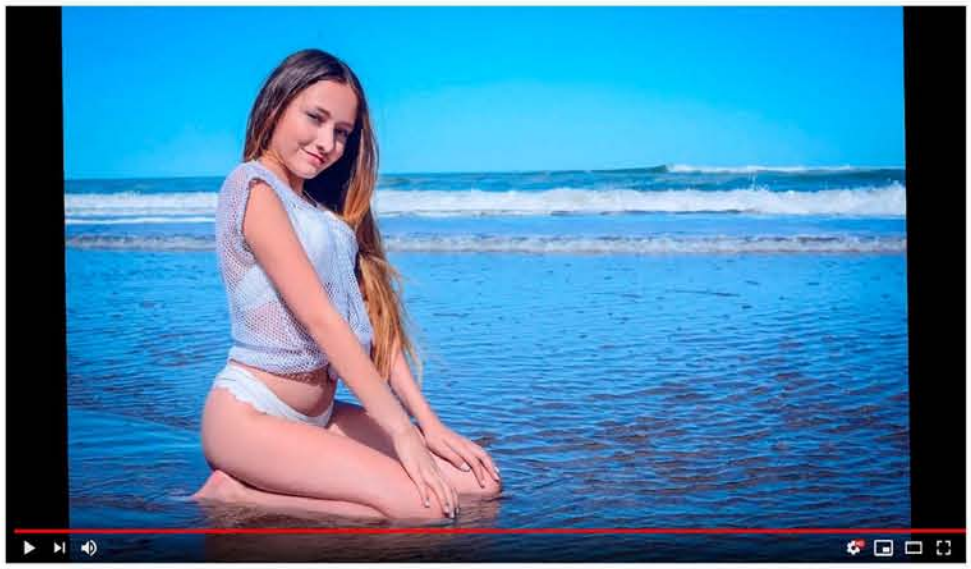

youtube/videosde15

HAZ CLICK

EN LAS IMAGENES

PARA VER

LOS VÍDEOS

Clyda Rosen

Actriz Porno-Vintage del Mes

LASCIVIA — GARGANTA PROFUNDA

Porno duro y menores

Oihan Iturbide

Los casos de violencia sexual en grupo de menores de edad contra niñas también menores de edad han reaparecido en los medios, sin que haya datos que permitan una discriminación precisa o completa del fenómeno. Sin embargo, algunos de los datos disponibles son en sí mismos trágicos: en 2021 hubo al menos 3.805 víctimas de delitos sexuales entre los cero y los 13 años y 4.512 de entre 14 y 17 años. Los delitos sexuales múltiples han pasado de 371 en 2016 a 573 en 2021. Los expertos coinciden en que esas cifras están muy lejos de reflejar el cómputo total de agresiones reales, y lo mismo sucede en las agresiones múltiples perpetradas por dos o más adolescentes que a veces son todavía niños.

Entre la pluralidad de causas que indican los expertos está el acceso a contenido sexual en las redes a edades muy tempranas sin controles efectivos o reales. O, para ser exactos, el presunto control en la red está mitigado por una falsa apariencia de control, según la cual el usuario asegura ser mayor de edad, sin mayor verificación, para acceder a contenidos que en ocasiones y sin previo aviso despliegan la parte más oscura de la pornografía en red con una objetualización de la mujer que produce escalofríos incluso al más curtido adulto o adulta: la brutalidad vejatoria, la violación grupal normalizada, las prácticas límites convertidas en rutina circulan por la red sin filtros ni límites de acceso para quienes apenas han ingresado en la órbita de la adolescencia.

En noviembre del año pasado, la multa de más de medio millón de euros que impuso la Agencia Española de Protección de Datos a una empresa de páginas webs porno aducía en su motivación la necesidad de

adoptar “medidas de seguridad apropiadas mediante las que se verifique la edad de los usuarios, registrados o no, que accedan a las páginas de su propiedad, garantizando que son mayores de edad”.

El consumo del porno es transversal, pero sus efectos no lo son. Las imágenes de porno duro y la exposición compulsiva a ellas impactan sobre niños y adolescentes con capacidad de producir en algunos casos auténticas distorsiones. Un contenido extremo de tipo sexual en niños y muchachos que apenas empiezan a identificar en sí mismos los deseos y las fantasías sexuales normaliza una concepción de la sexualidad y del placer denigrantes con la mujer y fundada en la humillación violenta como rito necesario.

Quienes más expuestos están a sus efectos, y a la potencial imitación de prácticas degradatorias, son los sectores sociales menos blindados, cultural y educativamente. Ahí es donde la educación reglada debe tener un papel crucial e infrautilizado todavía para discriminar entre ese consumo y una sexualidad plena y recíproca.

La censura no ha sido nunca solución de nada, y tampoco de la pornografía: la cultura de la prohibición, como la de la cancelación, produce a menudo efectos contrarios a los que sueña. Pero sigue siendo un hecho el libre acceso o el fragilísimo control parental de los móviles a contenidos de pornografía dura.

Las primeras víctimas pueden acabar siendo ellas, las niñas violadas, pero las víctimas secundarias son los menores convertidos en imitadores de patrones de violencia machista y en carne de delincuencia sexual, sin apenas haber llegado a saber nada ni de las mujeres ni de su propia sexualidad. Una regulación más exigente del acceso al porno duro en web podría contribuir a reducir consecuencias tan irreversibles y trágicas como que niñas de 11 años sean víctimas de violaciones grupales y niños de 11, 12 o 13 años se conviertan en violadores.

10 consejos para evitar la adicción a la pornografía

Debido a que hoy en día la gran mayoría de los jóvenes tienen un acceso ilimitado a este material online y comienzan cada vez antes, María Contreras, psicóloga y sexóloga, y Alejandro Villena psicólogo, profesionales dedicados a la salud mental, preocupados por el crecimiento de adicción a la pornografía en menores, dan una serie de recomendaciones para los padres ante la necesidad de incluir la educación sexual en el ámbito familiar en edades tempranas.

Estas son las herramientas que pueden facilitar el diálogo con tus hijos cuando se hayan topado con la pornografía:

1. Estate presente y disponible antes de que ocurra, para dar lugar a conversaciones previas de todo tipo en las que ambas partes os sintáis valorados, respetados y escuchados. Deja tus miedos a un lado y estate disponible para escucharle si necesita hablar.

2. Ayúdale a preguntarse qué hay debajo de esos comportamientos, pon el foco en el motivo que le lleva a ella: curiosidad, tensión, ansiedad, aburrimiento, ganas de saber, necesidad de incluirse en el grupo de amigos, enfado... así podréis buscar conjuntamente lo que necesita para satisfacer ese motivo con una conducta sana y que le enriquezca.

3. Transmítele que la meta secundaria será compartir su opinión sobre la pornografía y por qué es un problema, pero siempre se debe anteponer el amor y la comprensión. El objetivo es ayudarle a entender y decidir que ese comportamiento no es sano para él/ella.

4. Intenta no juzgarle, comprender cómo se siente y dar por válidos sus sentimientos. Equivocarse está permitido y mejorar y buscar nuevos modos de hacer también. Procura que no se sienta inferior, sino querido y valorado: “hagas lo que hagas, no te voy a abandonar”. No le regañes si se les descubre en algo de este tipo (las broncas en este momento es una de las variables asociada a la adicción al sexo).

5. Dale argumentos positivos para utilizar otros caminos alternativos a la pornografía, tanto para conocer aspectos de la sexualidad (libros sanos, conversaciones contigo o con un experto, etc.) como para regular esas emociones que le facilitan el consumo. Crea un espacio seguro en su hogar, un espacio donde su hijo/a pueda preguntar libremente, con confianza y donde se sienta amado y respetado.

6. Háblale de tu experiencia personal o de ejemplos de otras personas que han pasado por momentos parecidos. Acuérdate de lo que vivías a su edad y desde ahí, ayúdale a encontrar el camino de la salud y el bienestar.

7. Facilítale historias que le hagan pensar. Historias de personas, historias de amor, eso es lo que le importa en el fondo. Permitirle ser humano, cometer errores y ser imperfecto y precisamente por eso, merecedor de su amor y respeto.

8. Muéstrale que lo que te está contando es algo que puede ocurrir. Trata de responder con mesura, sin entrar en pánico con asombro, miedo o asco, sino con alegría por poder compartir eso con él y ayudarle a no caer en las garras del porno.

9. Intenta conectar con las emociones que está mostrando en ese momento: curiosidad, preocupación, desafío, miedo... Pregúntale qué piensa, qué siente y déjale claro que le amáis incondicionalmente.

10. Respóndele siempre. Si no sabes cómo contestar, infórmate o pregunta a alguien que sepa más que tú. Dile que no lo sabes, que lo vas a estudiar y que se lo dirás.

Según Brad Wilcox y Jerrick Robbins, autores de Cómo abrazar a un erizo. 12 claves para conectar de forma positiva con los adolescentes puntualizan varias cuestiones importantes para tener en cuenta.

- Los niños y adolescentes desean tener información sobre la sexualidad y lo que significa hacerse mayor, pero no quieren admitir que no saben tanto como ellos desearían. Hablar de sexo con los hijos puede ser embarazoso, pero es importante.

- Las conversaciones personales favorecen la relación padres/hijos y permiten instruirles de un modo sensible y efectivo. El silencio, la ignorancia, la comunicación abierta a menudo conducen a elecciones erróneas por parte de los adolescentes.

María Contreras. Psicóloga. Sexóloga.
Alejandro Villena. Psicólogo.

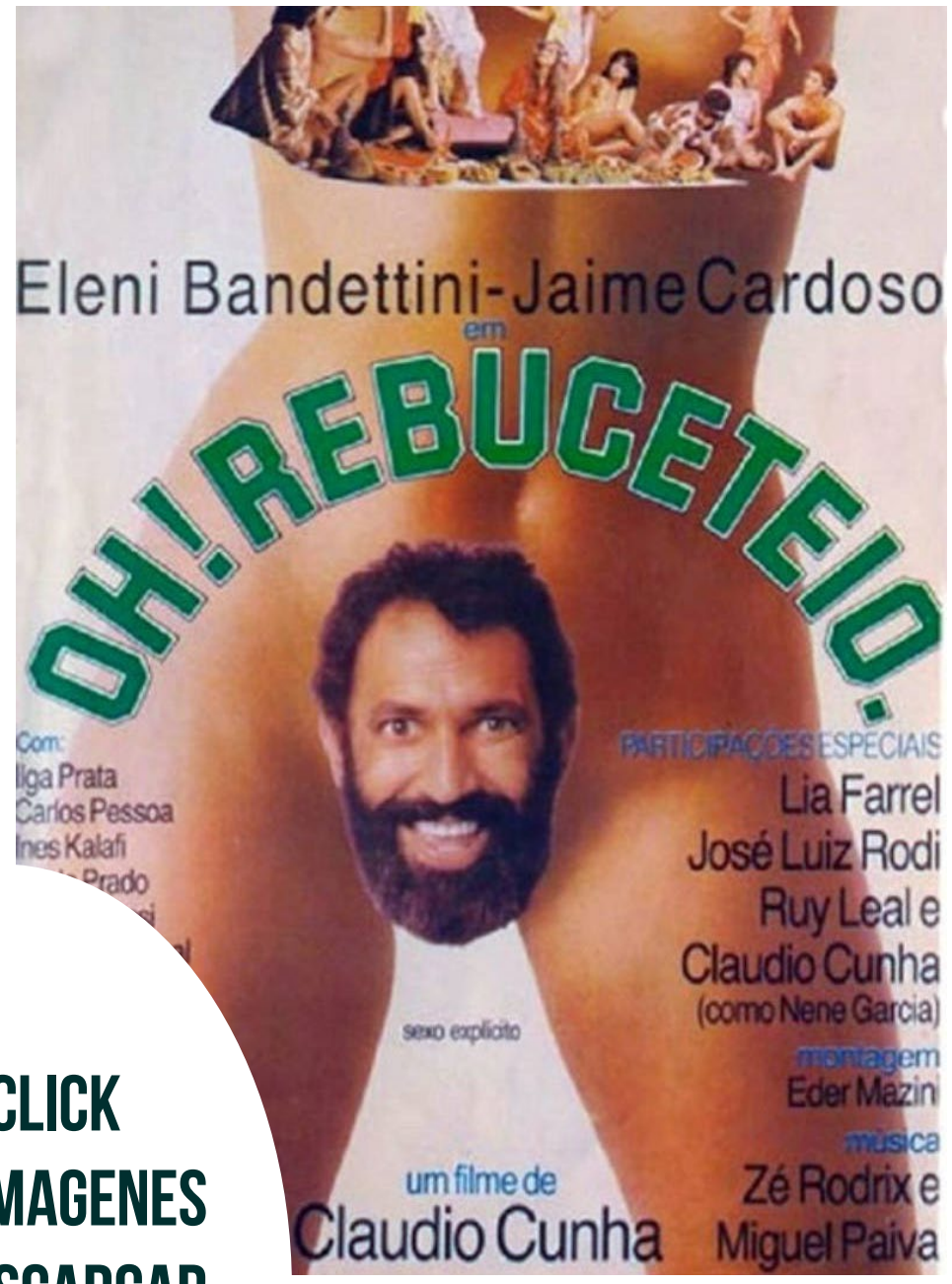

HAZ CLICK
EN LAS IMAGENES
PARA DESCARGAR
ESTOS CLÁSICOS
DEL CINE PORNO

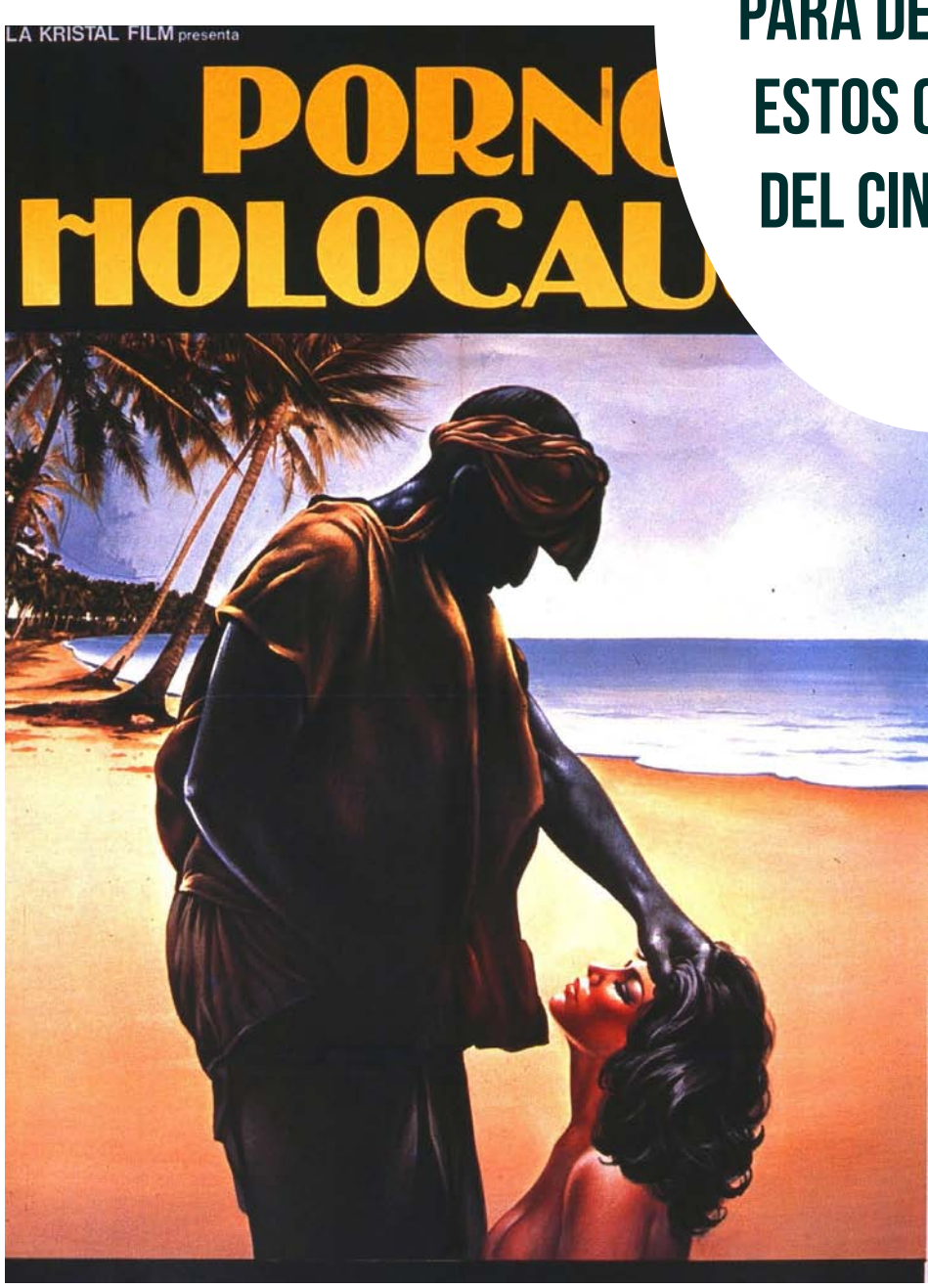

HUMOR LASCIVO

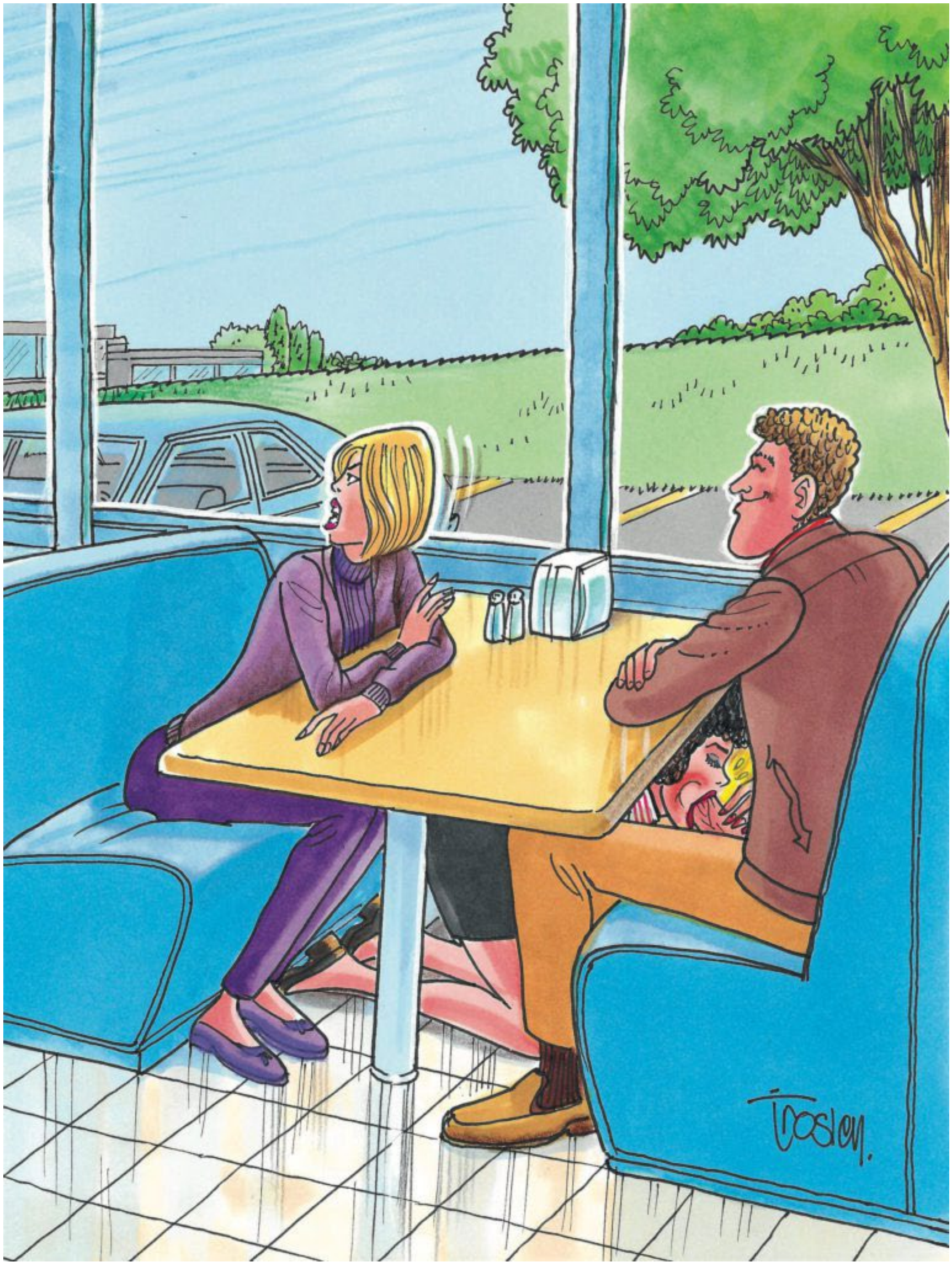

¿Dónde diablos está nuestra camarera?

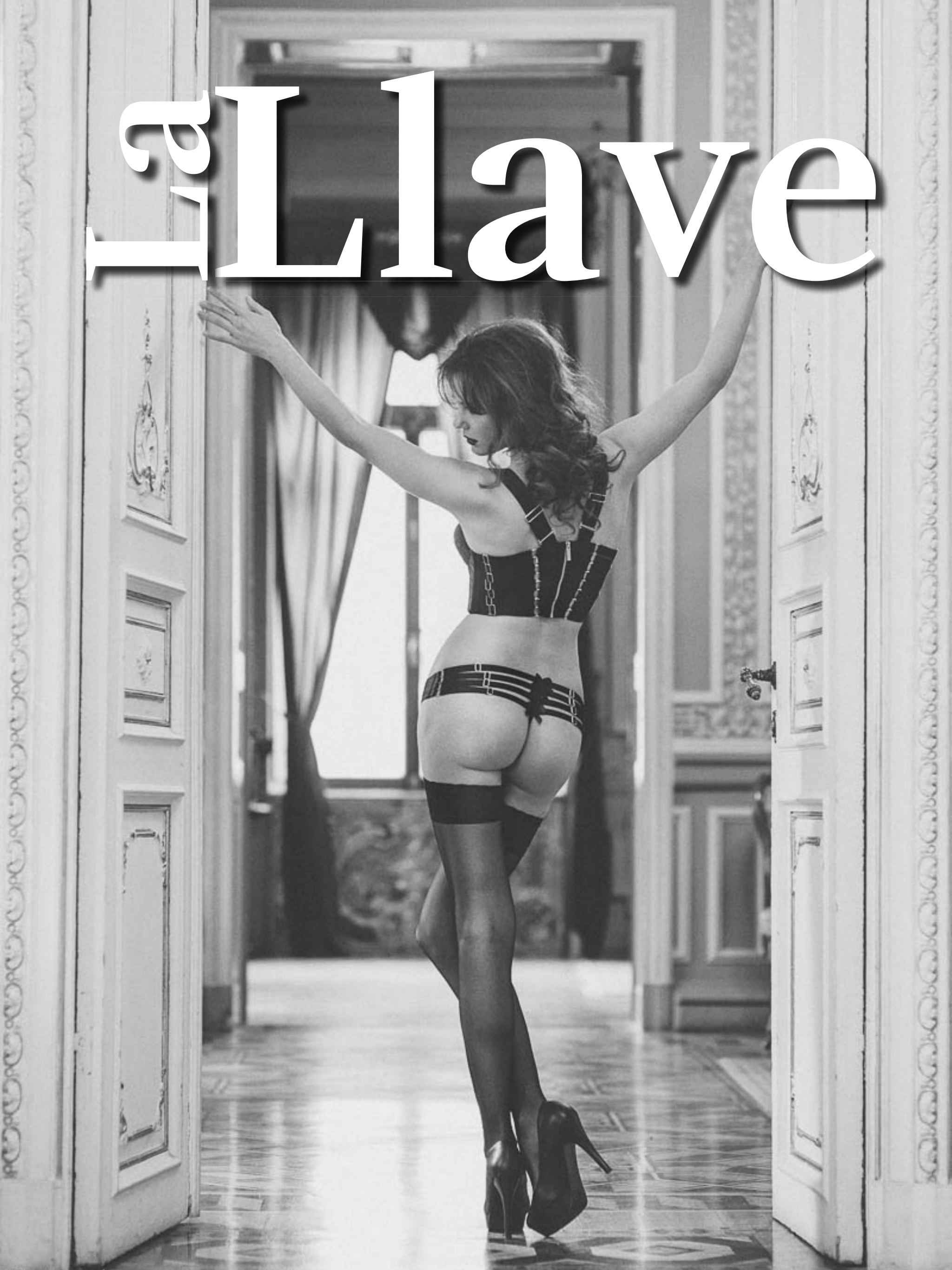
La Llave

Descarga el pack aquí

@deaddsinner

@deaddsinner
OnlyFans.com/deaddsinner

Descarga el pack aquí

MERO MACHO: POR QUÉ EL MINISTERIO DE SANIDAD HA RETIRADO ESTE POTENCIADOR SEXUAL

La Agencia Española de Medicamentos y Productos Sanitarios (AEMPS), ha decidido retirar el potenciador sexual Mero Macho y Mero Macho Premium, a priori un complemento dietético y potenciador sexual que se promociona como producto "natural" contra la disfunción eréctil.

Tras avisar la Policía Nacional de su comercialización si ser aprobado, y analizarlo en su laboratorio y detectó la presencia de la sustancia activa sildenafilo, básicamente el mismo principio activo que otros medicamentos destinados a aumentar el flujo sanguíneo del pene (inhibidores selectivos de la PDE-5) como la viagra, con los correspondientes riesgos que implica para personas con problemas cardiovascular y sus efectos perjudiciales de consumirlo junto a otros medicamentos.

Según los análisis llevados a cabo por el Laboratorio Oficial de Control de la Agencia Española de Medicamentos y Productos Sanitarios (AEMPS), los mencionados productos contienen la sustancia activa sildenafilo en cantidad suficiente para restaurar, corregir o modificar una función fisiológica ejerciendo una acción farmacológica, lo que le confiere la condición legal de medicamento, según lo establecido en el artículo 2 a) del texto refundido de la Ley de Garantías y Uso Racional de los Medicamentos y Productos Sanitarios, aprobado por el Real Decreto Legislativo 1/2015, de 24 de julio.

Esta sustancia no se declara en su etiquetado, que indica engañosamente una serie de productos de origen vegetal.

El sildenafilo está indicado para restaurar la función eréctil deteriorada mediante el aumento del flujo sanguíneo del pene, por inhibición selectiva de la fosfodiesterasa 5 (PDE-5). Los inhibidores de la PDE-5 están contraindicados en pacientes con infarto agudo de miocardio, angina inestable, angina de esfuerzo, insuficiencia cardiaca, arritmias incontroladas, hipotensión (tensión arterial < 90/50 mmHg), hipertensión arterial no controlada, historia de accidente isquémico cerebral (ictus isquémico), en pacientes con insuficiencia hepática grave y en personas con antecedentes de neuropatía óptica isquémica anterior no arterítica, o con trastornos hereditarios degenerativos de la retina, tales como retinitis pigmentosa (una minoría de estos pacientes tienen trastornos genéticos de las fosfodiesterasas de la retina).

Un producto natural, tal y como señala en su etiquetado, lo que supone una declaración "engañosa" según la Aemps. "Estos productos se presentan como naturales, ocultando al consumidor su verdadera composición y dando información engañosa sobre seguridad".

Menshealth.com

SEXO FUTURISTA: CONOCE EL PRIMER JUGUETE SEXUAL CON INTELIGENCIA ARTIFICIAL

Ya que la inteligencia artificial está de moda, te recordamos que también en las relaciones sexuales se puede aplicar, puesto que ya existe el primer juguete erótico impulsado por la IA, el cual posee una tecnología que promete hacerte sentir placer como si tuvieras sexo oral de verdad.

Autoblow IA es el nombre de este juguete sexual desarrollado por una marca estadounidense. Lo que genera que este objeto se vea involucrado con esta nueva tecnología es que utiliza un algoritmo de aprendizaje automático que se adapta gradualmente a las preferencias individuales del usuario, que están basadas en técnicas de sexo oral.

Entre las características que ofrece este producto es que es recargable, fácil de limpiar y se conecta a wi-fi para controlar los distintos tipos de estimulación, así como el comando de voz que posee. Además, el juguete está fabricado con un material especial de silicona, que, con el diseño especial para imitar el movimiento de una boca y una lengua en el cuerpo, hace que la experiencia sea mucho más realista y placentera.

En cuanto al precio, se encuentra disponible para comprar en línea desde la misma página de la empresa Autoblow y cuesta 199 dólares estadounidenses, sin contar con los gastos de envío.

larepublica.pe

WHERE?
¿VIVES EN MÉXICO?
PAGA LA REVISTA LASCIVIA EN
OXXO
BanCoppel
ESCRÍBE A enrique.rojas.roman@gmail.com Y SOLICITA EL NÚMERO DE LA TARJETA

La Cosplay del Mes

Año 9 No 7 may 2023